TRƯỜNG TIỂU HỌC - THCS - THPT NGUYỄN SIÊU
NGUYEN SIEU SCHOOL

CẨM NANG CHA MẸ HỌC SINH

Cambridge Assessment International Education
Cambridge International School

Cambridge Assessment English
Authorised Exam Centre

CẨM NANG CHA MẸ HỌC SINH

THƯ NGỎ 4

MỤC TIÊU VÀ TRIẾT LÍ GIÁO DỤC 6

Phương châm 6
Tầm nhìn 6
Sứ mệnh 6
Triết lí giáo dục 6
Khẩu hiệu và Slogan 6
Giá trị cốt lõi và Nếp Nguyễn Siêu 7
Dự án trọng tâm 8
Cơ cấu tổ chức nhà trường 9

THÔNG TIN CHUNG 10

Năm học 10
Nội qui học sinh 10
Khen thưởng 10
Kỉ luật 10
Thỏa thuận truyền thông 11
Trường học không khói thuốc 11
Miễn trừ trách nhiệm trong các hoạt động thể chất 11

LIÊN LẠC GIỮA CHA MẸ HỌC SINH VÀ NHÀ TRƯỜNG 12

QUI TẮC ỨNG XỬ 13

CHƯƠNG TRÌNH HỌC TẬP 16

Lộ trình học tập 17
Chương trình Việt Nam 20
Chương trình Quốc tế 21
Chương trình Tiếng Anh 22
Chương trình Dự bị đại học NCUK 23
Giáo dục STEAM 24
Công nghệ thông tin 25

CHƯƠNG TRÌNH TRẢI NGHIỆM - HƯỚNG NGHIỆP 26

Tuần định hướng cho học sinh đầu cấp và các hoạt động đầu năm học 27
Trải nghiệm môn học 27
Các sự kiện do học sinh tổ chức 27
Dạy học dự án 27
Hoạt động tuần trải nghiệm 27
Giáo dục hướng nghiệp 28
Tổ chức và kinh phí 28

HỢP TÁC QUỐC TẾ 29
Đối tác chính 32
Giao lưu 32
Trại hè 33
Câu lạc bộ 33
DẠY HỌC TRỰC TUYẾN 34
Hình thức tổ chức dạy học trực tuyến 35
Hệ thống phần mềm dạy học trực tuyến 35
AN TOÀN HỌC ĐƯỜNG 36
Thủ tục an ninh khi ra vào trường 37
Nhận và chuyển đồ của CMHS gửi cho học sinh 37
Lớp học 37
Báo cháy và sơ tán khẩn cấp 37
TƯ VẤN HỌC ĐƯỜNG VÀ HƯỚNG NGHIỆP 38
Tư vấn học tập 39
Tư vấn tâm lí 39
Tư vấn hướng nghiệp – du học 39
Tư vấn tuyển sinh 39
DỊCH VỤ HỌC ĐƯỜNG 40
Bán trú 41
Dinh dưỡng học đường 41
Nước uống 41
Xe ô tô 41
Đồng phục 42
SỨC KHỎE HỌC ĐƯỜNG 43
Cam kết về cung cấp thông tin sức khỏe học sinh 44
Khám sức khỏe định kì 44
Tai nạn, ốm đau và cấp cứu y khoa 44
Cam kết về xử lí tình huống khẩn cấp 45
Bệnh truyền nhiễm 45
Đăng kí sử dụng thuốc tại trường 45
Chính sách về bảo vệ các thành viên khỏi tác hại của ô nhiễm không khí 46
CHÍNH SÁCH TÀI CHÍNH 48
Các khoản thu 49
Chính sách ưu đãi và miễn giảm 49
Thời hạn nộp và phương thức thanh toán 49
Xin ngừng học và hoàn thành nghĩa vụ nộp phí 49
Dừng dịch vụ 49

THƯ NGỎ

Trường Nguyễn Siêu trân trọng cảm ơn sự đồng hành và tin tưởng, ủng hộ và hợp tác của cha mẹ học sinh (CMHS). Chúng tôi luôn mong muốn nhận được sự đóng góp tích cực, toàn diện của quý vị đối với các hoạt động của trường và tin tưởng rằng sự phối hợp chặt chẽ đó sẽ giúp các con học sinh có được điều kiện giáo dục tốt nhất.

Cẩm nang này được thiết kế nhằm mang lại những thông tin hữu ích dành cho CMHS khi có con học tại trường. Những thông tin trong cuốn cẩm nang bao gồm: chương trình, chính sách và các thông tin cần thiết khác. Quan trọng hơn cả, cẩm nang này được xem như cầu nối giữa gia đình và nhà trường. Chúng tôi hi vọng cuốn cẩm nang sẽ thực sự hữu ích trong suốt quãng thời gian các con theo học tại trường.

Nhà trường cam kết giải quyết các khó khăn, vướng mắc theo tinh thần hợp tác và xây dựng thông qua các cuộc trao đổi, đối thoại cởi mở và tích cực. Nếu có bất kì câu hỏi nào, CMHS vui lòng liên hệ với giáo viên chủ nhiệm (GVCN) hoặc Văn phòng trường để được hỗ trợ giải quyết. Trường hợp giải quyết chưa thoả đáng, vui lòng thực hiện theo qui định khiếu nại của trường. Qui trình khiếu nại được đăng tải trên trang thông tin điện tử của Trường Nguyễn Siêu hoặc sẽ được cung cấp từ Văn phòng trường.

HIỆU TRƯỞNG

Nguyễn Thị Minh Thúy

Trách nhiệm sử dụng: *Cẩm nang này được sử dụng với mục đích trao đổi thông tin, đồng thời là một bản thoả thuận chính thức không kí kết giữa cha mẹ học sinh và nhà trường. Các qui định được nêu trong cẩm nang này được áp dụng trong tất cả các hoạt động của nhà trường. Trong trường hợp có những thay đổi hoặc điều chỉnh, học sinh và cha mẹ học sinh sẽ được thông báo và cập nhật.*

Tất cả nội dung trong Cẩm nang này là tài sản thuộc sở hữu trí tuệ của Trường Tiểu học - THCS & THPT Nguyễn Siêu. Mọi sự sao chép, lưu hành không được sự cho phép của nhà trường đều bị coi là vi phạm luật Sở hữu trí tuệ.

NỘI DUNG

MỤC TIÊU VÀ TRIẾT LÍ GIÁO DỤC

Phương châm

Đạo học xưa nay không lối tắt. (Danh nhân văn hoá Nguyễn Văn Siêu)

Tầm nhìn

Trường Nguyễn Siêu mong muốn trở thành ngôi trường song ngữ hàng đầu Việt Nam, cung cấp một chương trình giáo dục đẳng cấp thế giới song vẫn luôn gìn giữ và phát huy các giá trị truyền thống của Việt Nam.

Sứ mệnh

Phát triển môi trường học tập song ngữ và đa văn hóa, nuôi dưỡng học sinh trở thành những công dân toàn cầu thấm nhuần niềm tự hào về nguồn cội, niềm biết ơn và tôn trọng sâu sắc đối với văn hóa và ngôn ngữ Việt Nam.

Triết lí giáo dục

Học tập để phát triển bản thân, chuẩn bị hành trang của một công dân toàn cầu sẵn sàng đương đầu với những thử thách trong một thế giới không ngừng đổi thay

Khẩu hiệu

Vì hạnh phúc gia đình, vì tiến bộ xã hội - Thầy mẫu mực, trò chăm ngoan, học giỏi. (NGƯT Nguyễn Trọng Vĩnh)

ĐẶT **NIỀM TIN** Ở NGUYỄN SIÊU
ĐỒNG HÀNH KIẾN TẠO **TƯƠNG LAI**

IN **NGUYEN SIEU** WE TRUST
TOGETHER, THE **FUTURE** WE CREATE

Giá trị cốt lõi

Trường Nguyễn Siêu định hướng phát triển trên nền tảng 8 giá trị cốt lõi. Các giá trị được mong đợi trở thành kim chỉ nam cho học sinh trong cuộc sống tương lai.

Nếp Nguyễn Siêu

8 Nếp Nguyễn Siêu là công cụ giúp học sinh rèn luyện các thói quen tốt, hình thành và phát triển nhân cách toàn diện.

DỰ ÁN TRỌNG TÂM

Trường Nguyễn Siêu "luôn đi trước đón đầu, không ngừng đổi mới và phát triển", hướng tới xây dựng một trường học bền vững, học thuật, hạnh phúc và nhân ái. Bốn trụ cột: thể chất, tâm lí, nhận thức, xã hội được xây dựng bằng những hành động thực tế của toàn thể CB-GV-NV và học sinh Nguyễn Siêu thông qua các dự án: Trường học Sinh thái (Eco-School), Chương trình giáo dục cá nhân hoá (Idividualized Education Program), Nghiên cứu thực hành (Practitioner Research), dự án thiện nguyện Cây yêu thương và Quỹ Ước mơ xanh.

CƠ CẤU TỔ CHỨC NHÀ TRƯỜNG

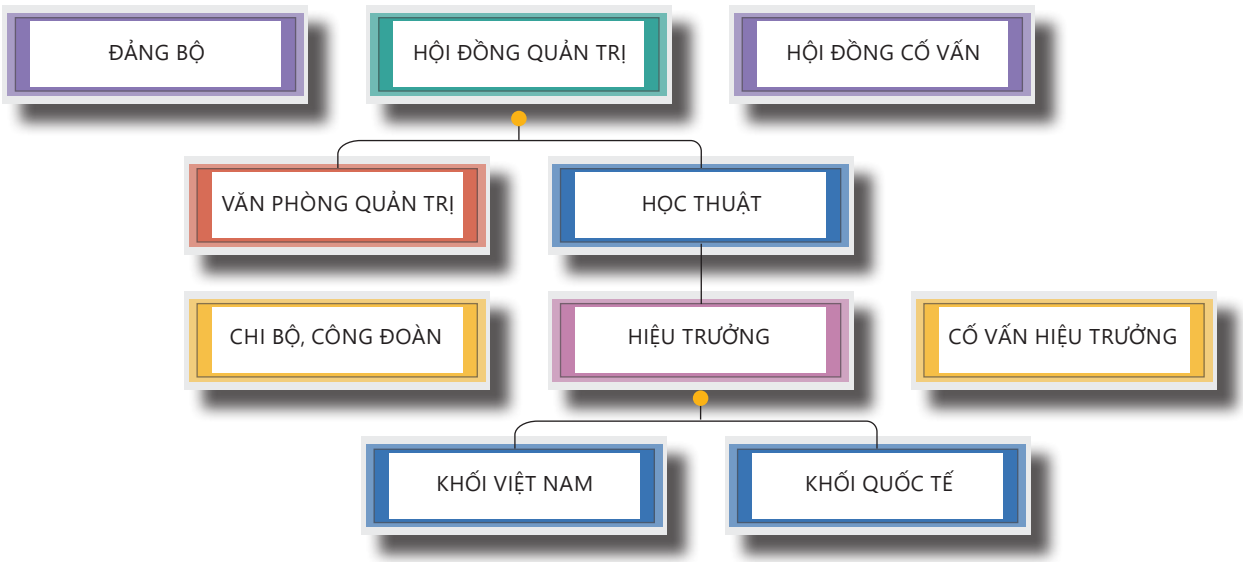

- Người sáng lập: Đại tá, NGƯT Nguyễn Trọng Vĩnh - Chủ tịch HĐQT và Nhà giáo Dương Thị Thịnh - Phó Chủ tịch HĐQT.
- Thạc sĩ Lê Tường Vân - Hiệu trưởng Trường Tiểu học.
- Thạc sĩ Nguyễn Thị Minh Thúy - Hiệu trưởng Trường THCS và THPT.
- Cán bộ quản lí: Các Phó Hiệu trưởng phụ trách các cấp học và các Cán bộ quản lí phụ trách các chương trình học thuật, chương trình trải nghiệm, hợp tác quốc tế và các hoạt động hỗ trợ - dịch vụ khác.
- Trường có đầy đủ các tổ chức: Đảng bộ và các Chi bộ Đảng CSVN; Hội đồng Quản trị; Ban Kiểm soát; Công đoàn; Đoàn TNCS Hồ Chí Minh và Liên đội TNTP Hồ Chí Minh, Hội LHTN Việt Nam và Hội Chữ thập đỏ.
- Đội ngũ cán bộ, giáo viên, nhân viên (CB, GV, NV): 359 người (187 giáo viên Việt Nam giảng dạy Tiểu học và Trung học, 61 giáo viên nước ngoài giảng dạy các bộ môn quốc tế, 121 cán bộ, nhân viên) đạt yêu cầu theo tiêu chí của Trường Chất lượng cao (CLC) và Trường Cambridge Quốc tế.

THÔNG TIN CHUNG

NĂM HỌC

Trường Nguyễn Siêu thực hiện chương trình nhà trường (bao gồm chương trình Việt Nam và chương trình quốc tế Cambridge) theo qui định của Bộ GDĐT Việt Nam.

Lịch học chính thức của từng năm, sự kiện và lịch nghỉ lễ được đăng tải trên trang thông tin điện tử của trường.

NỘI QUY HỌC SINH

Nội qui học sinh là những qui định về các hành vi ứng xử đúng đắn của học sinh Nguyễn Siêu. Nhà trường ban hành những qui định về đạo đức, lối sống và nền nếp học tập đối với học sinh của trường. CMHS vui lòng xem đầy đủ các qui định này trong Sổ tay Học sinh và hỗ trợ các con thực hiện tốt các qui định đó.

KHEN THƯỞNG

Khen thưởng là một trong những phương pháp giáo dục quan trọng của nhà trường. Căn cứ vào các tiêu chí, điều kiện mà học sinh đạt được, hàng năm nhà trường khen thưởng học sinh với các danh hiệu như: Học bổng Nguyễn Siêu; Học sinh giỏi Nguyễn Siêu; Học sinh Giỏi, học sinh Tiên tiến và học sinh đạt các thành tích khác; khen thưởng những tập thể lớp có nhiều thành tích trong các phong trào thi đua, đạt kết quả học tập, rèn luyện cao.

KỈ LUẬT

Nhà trường coi trọng giáo dục đạo đức, áp dụng kỉ luật tích cực trong các hoạt động giáo dục toàn diện. Việc xử lí kỉ luật học sinh căn cứ vào qui định của Bộ GDĐT và quy trình xử lí kỉ luật của nhà trường (cha mẹ học sinh vui lòng tham khảo Quy trình xử lí kỉ luật trong Sổ tay học sinh). Các vi phạm của học sinh được giáo viên chủ nhiệm thông báo tới cha mẹ học sinh, đề nghị cha mẹ học sinh hợp tác trong giáo dục và xử lí kỉ luật, tùy thuộc vào mức độ học sinh vi phạm, hình thức kỉ luật có thể là nhắc nhở, cảnh cáo, ghi học bạ, đình chỉ học và chuyển môi trường học tập.

Thoả thuận truyền thông

Đồng ý việc thu thập, sử dụng và tiết lộ các dữ liệu của học sinh trong các mục đích sau:

● Chụp ảnh, ghi âm hoặc quay video nhằm đánh giá, lập kế hoạch đánh giá, lưu tài liệu trong lớp học, tài liệu về học sinh, bản tin, các sự kiện của Trường Nguyễn Siêu.

● Chuyển dữ liệu trong nội bộ Trường Nguyễn Siêu theo tiêu chuẩn bảo vệ dữ liệu cá nhân của nhà trường.

● Trong các sự kiện đại chúng/công cộng của/cho Trường Nguyễn Siêu.

Trường học không khói thuốc

Hút thuốc lá có hại cho sức khỏe. Nhà trường yêu cầu tất cả CMHS, khách, giáo viên, nhân viên và học sinh không hút thuốc (kể cả thuốc lá điện tử) trong khuôn viên trường học.

Miễn trừ trách nhiệm trong các hoạt động thể chất

Nhà trường thực hiện việc miễn học tập bộ môn Giáo dục Thể chất theo đúng qui định và hồ sơ do Bộ GDĐT hướng dẫn. Nhà trường có trách nhiệm đảm bảo an toàn chung cho học sinh cũng như đảm bảo việc chăm sóc hợp lí, theo dõi cẩn thận và giám sát chặt chẽ trong các chương trình, sự kiện, các hoạt động trải nghiệm và các hoạt động thể chất khác nhau trong và ngoài nhà trường.

Cha mẹ học sinh có quyền từ chối cho con tham gia các hoạt động trên nếu cha mẹ học sinh cảm thấy con không đủ sức khoẻ hoặc không an toàn. Khi cha mẹ học sinh đã đồng ý trao quyền, miễn trừ trách nhiệm và thoả thuận thì sẽ không khiếu kiện nhà trường cũng như các cán bộ, giáo viên, nhân viên của trường trong các hoạt động đó.

LIÊN LẠC GIỮA CMHS VÀ NHÀ TRƯỜNG

Thông tin liên lạc

Nhà trường cần cập nhật thông tin chi tiết về địa chỉ nhà, email và số điện thoại liên lạc, bao gồm cả địa chỉ liên lạc trong trường hợp khẩn cấp. Nhà trường sẽ kiểm tra thông tin chi tiết của CMHS vào đầu mỗi năm học. Tuy nhiên, nếu có bất kì sự thay đổi nào trong năm học, CMHS vui lòng thông báo cho GVCN hoặc văn phòng nhà trường.
Nhiều thông tin, thông báo của nhà trường được gửi đến CMHS qua email và tin nhắn SMS, vì vậy việc cập nhật địa chỉ email và số điện thoại của CMHS rất quan trọng.

Phương thức liên lạc

Liên lạc giữa gia đình và nhà trường có vai trò quan trọng trong mọi hoạt động giáo dục cũng như sự phát triển chung của nhà trường. Cha mẹ học sinh có thể liên lạc với nhà trường qua các kênh sau:

- Ứng dụng VnEdu Connect (VnEdu.vn): Đây là ứng dụng sổ liên lạc điện tử giúp kết nối giữa cha mẹ học sinh và nhà trường. Thông qua những thông tin luôn được cập nhật từ giáo viên, cha mẹ học sinh sẽ dễ dàng theo dõi và nắm bắt quá trình học tập của học sinh. Các tiện ích mà cha mẹ học sinh có thể sử dụng trên ứng dụng VnEdu Connect bao gồm: Xem kết quả học tập của học sinh, cập nhật thông báo từ nhà trường, kiểm tra thời quá biểu và thông tin điểm danh học sinh, gửi tin nhắn đến giáo viên và nhà trường, đăng ký nghỉ phép trực tuyến, xem các khoản phí cần đóng và nhiều tính năng hữu ích khác.
- Trang thông tin điện tử chính thức của trường: www.nguyensieu.edu.vn

Cha mẹ học sinh có thể gửi tin nhắn đến nhà trường qua mục Liên hệ. Các yêu cầu sẽ được phản hồi trong vòng 72 giờ kể từ ngày tiếp nhận và được giải quyết chậm nhất sau 15 ngày tính từ ngày phản hồi. Những trường hợp khẩn cấp, nhà trường sẽ ngay lập tức liên lạc với cha mẹ học sinh qua điện thoại.

- Fanpage chính thức của trường: https://www.facebook.com/TruongNguyenSieu
- Điện thoại: Tổng đài 0243.784.4889 (số máy lẻ 0).
- Email: c3nguyensieu@hanoiedu.vn
- Liên lạc qua Email, số điện thoại của giáo viên chủ nhiệm.

Hội thảo dành cho CMHS

Nhà trường thường xuyên tổ chức các buổi hội thảo về nhiều chủ đề khác nhau với các chuyên gia đầu ngành, cán bộ quản lí và các giáo viên của nhà trường để tư vấn cho CMHS. Những buổi hội thảo này nhằm giúp CMHS cập nhật những thông tin, kiến thức mới, chia sẻ những kinh nghiệm trong việc giáo dục con và phối hợp với nhà trường trong công tác giáo dục học sinh.

Chia sẻ, tư vấn định kỳ với CMHS

Nhà trường sẽ tổ chức cuộc gặp mặt, tư vấn giữa CMHS và GVCN hoặc GVBM để trao đổi và tư vấn về tình hình học tập và rèn luyện của học sinh. Lịch cụ thể của những cuộc gặp mặt này sẽ được gửi tới CMHS khi nhà trường thông báo lịch năm học.
Ngoài ra, CMHS có thể yêu cầu hẹn gặp giáo viên, Phó Hiệu trưởng hoặc Hiệu trưởng bằng cách sắp xếp hẹn trước với Văn phòng trường.

Câu lạc bộ CMHS

Câu lạc bộ được thành lập với mục đích kết nối các bậc CMHS có con đang theo học tại trường Nguyễn Siêu để cùng tạo nên môi trường học tập, rèn luyện và phát triển tốt nhất cho học sinh.
Câu lạc bộ được tổ chức và hoạt động theo nguyên tắc tự nguyện và tuân thủ mọi qui định của nhà trường.

Cẩm nang CMHS

Là cuốn tài liệu cung cấp các thông tin cơ bản nhất tới CMHS về các hoạt động giáo dục của nhà trường, là kênh thông tin liên lạc giữa gia đình và nhà trường nhằm đảm bảo một môi trường giáo dục tốt nhất cho học sinh.

QUI TẮC ỨNG XỬ

Trường Nguyễn Siêu xây dựng Bộ qui tắc ứng xử với mong muốn tăng cường sự hiểu biết, chia sẻ và thống nhất giữa CMHS với nhà trường về những hành vi tích cực, phù hợp trong môi trường giáo dục, nhằm mang lại lợi ích tối đa cho học sinh. Qui tắc ứng xử mong nhận được sự đồng thuận của CMHS về các hành vi không được chấp nhận trong nhà trường, đồng thời đề cập đến các hình thức xử lí nếu xảy ra vi phạm.

Những qui tắc văn hóa ứng xử trực tiếp tại nhà trường:

● Tôn trọng các qui định, văn hóa và giá trị của nhà trường.

● Là tấm gương tốt cho các con trong cả lời nói và hành động.

● Hành vi văn minh, giao tiếp đúng mực với giáo viên, cán bộ, nhân viên nhà trường, các CMHS và học sinh khác.

● Cố gắng hiểu con và đặt mình trong bối cảnh của nhà trường để có thể tìm ra các phương pháp giáo dục phù hợp và hiệu quả.

● Giáo dục và hướng dẫn con điều chỉnh các hành vi chưa đúng chuẩn mực, đặc biệt là hành vi có thể gây mất kiểm soát, mất an toàn ở nơi công cộng.

● Liên hệ với giáo viên chủ nhiệm về các vấn đề liên quan đến học sinh qua email hoặc có thể nhắn tin hay gọi điện trong thời gian phù hợp.
● Chỉ trao đổi trực tiếp với giáo viên bộ môn khi đã được sự đồng ý của Ban Giám hiệu.

● Khuyến nghị: Quà biếu dưới mọi hình thức (bao gồm cả quà bằng tiền mặt) không được khuyến khích đối với tất cả giáo viên và nhân viên trong trường.

● Không tự ý chụp ảnh, quay phim, ghi âm trong khuôn viên trường và trong các sự kiện của nhà trường khi chưa được sự đồng ý của BGH.

Những hành vi không được chấp nhận:

● Gây rối,làm cản trở việc dạy học hoặc can thiệp vào các hoạt động giáo dục của nhà trường tại bất kì địa điểm nào trong và ngoài trường như chương trình học, hoạt động trải nghiệm, tham quan dã ngoại, sự kiện của nhà trường, sắp xếp phân công giáo viên...

● To tiếng hoặc thể hiện sự mất kiểm soát trong ngôn ngữ, hành vi.

● Đe dọa, xúc phạm, bịa đặt, bôi nhọ, hạ thấp uy tín giáo viên, cán bộ, nhân viên, học sinh của nhà trường hoặc CMHS, khách tham quan khác dưới mọi hình thức: lời nói trực tiếp, gửi email, thư thoại, nhắn tin, thông tin – bình luận trên mạng xã hội, các trang web thuộc hoặc không thuộc hệ thống quản lí của nhà trường.

● Phá hoại tài sản của nhà trường.

● Bạo lực học đường dưới mọi hình thức.

● Gặp gỡ con của người khác để trao đổi hoặc trừng phạt chúng vì quyền lợi của con mình.

● Sử dụng, mua bán các loại chất cấm, thuốc lào, thuốc lá (truyền thống, thuốc lá điện tử) và đồ uống có cồn trong trường học.

Những vấn đề về ứng xử khi sử dụng mạng xã hội

Trường Nguyễn Siêu có một trang Fan-page để ghi nhận và phản hồi ý kiến góp ý, tin nhắn từ CMHS. Nhà trường khuyến khích CMHS tham gia tương tác, thảo luận bằng ngôn ngữ lịch sự, đúng mực và đặt trọng tâm vào các vấn đề giáo dục.

Hãy suy nghĩ trước khi đăng bài!

Trường Nguyễn Siêu mong muốn CMHS không sử dụng mạng xã hội để xuyên tạc, bôi nhọ hoặc phát tán, bình luận về những sự việc không có thật hoặc chưa được kiểm chứng, làm ảnh hưởng đến danh dự, uy tín của nhà trường và tổn hại đến lợi ích của học sinh.

Những hoạt động trên mạng xã hội không phù hợp:

● Đăng tải hình ảnh/video của học sinh, giáo viên, cán bộ, nhân viên Trường Nguyễn Siêu khi chưa được phép.

● Nhận xét, xúc phạm mang quan điểm cá nhân phiến diện về các thành viên nhà trường, học sinh hoặc CMHS khác.

● Đưa thông tin sai lệch, chưa được kiểm chứng gây ảnh hưởng xấu đến nhà trường.

● Đăng bình luận phỉ báng hoặc bôi nhọ nhà trường.

● Đe dọa, gây tổn hại tinh thần cho các thành viên trong cộng đồng nhà trường.

● Sử dụng mạng xã hội để công kích các chính sách của nhà trường hoặc thảo luận, nhận xét về các vấn đề riêng tư của cán bộ, giáo viên, nhân viên, học sinh và CMHS khác của trường.

● Vi phạm các qui định về an ninh mạng và an toàn trường học.

Trong trường hợp CMHS không tuân thủ Bộ qui tắc ứng xử, nhà trường có thể:

● Nhắc nhở hoặc yêu cầu người vi phạm ra khỏi khuôn viên của trường.

● Thông báo đến cơ quan Công an nếu hành vi vi phạm nghiêm trọng và có khả năng bị xử lí hình sự ntheo qui định của pháp luật; chuyển vấn đề đến Luật sư để được tư vấn và đưa ra biện pháp xử lí tiếp theo.

● Áp dụng biện pháp cấm ra vào trường với những hành vi vi phạm lặp đi lặp lại dù đã được nhắc nhở, thông báo bằng văn bản.

CHƯƠNG TRÌNH HỌC TẬP

LỘ TRÌNH HỌC TẬP

Chương trình học tập của Trường Nguyễn Siêu thiết kế đảm bảo thời lượng tối thiểu của chương trình Việt Nam và số giờ dạy theo khuyến nghị của chương trình Quốc tế Cambridge.

Các chương trình học tập được xây dựng theo tiêu chuẩn chất lượng cao, tăng cường thời lượng, đa dạng các hình thức dạy học, kết hợp giữa mô hình đồng dạy và các phương pháp dạy học tích cực, liên tục cập nhật chương trình để đáp ứng yêu cầu phát triển năng lực của học sinh.

Số giờ học tăng cường của chương trình nhằm củng cố, hỗ trợ cho các kì thi và bổ sung các kĩ năng còn thiếu do giáo viên chủ nhiệm hoặc giáo viên nước ngoài đảm nhận để đảm bảo kết quả đầu ra.

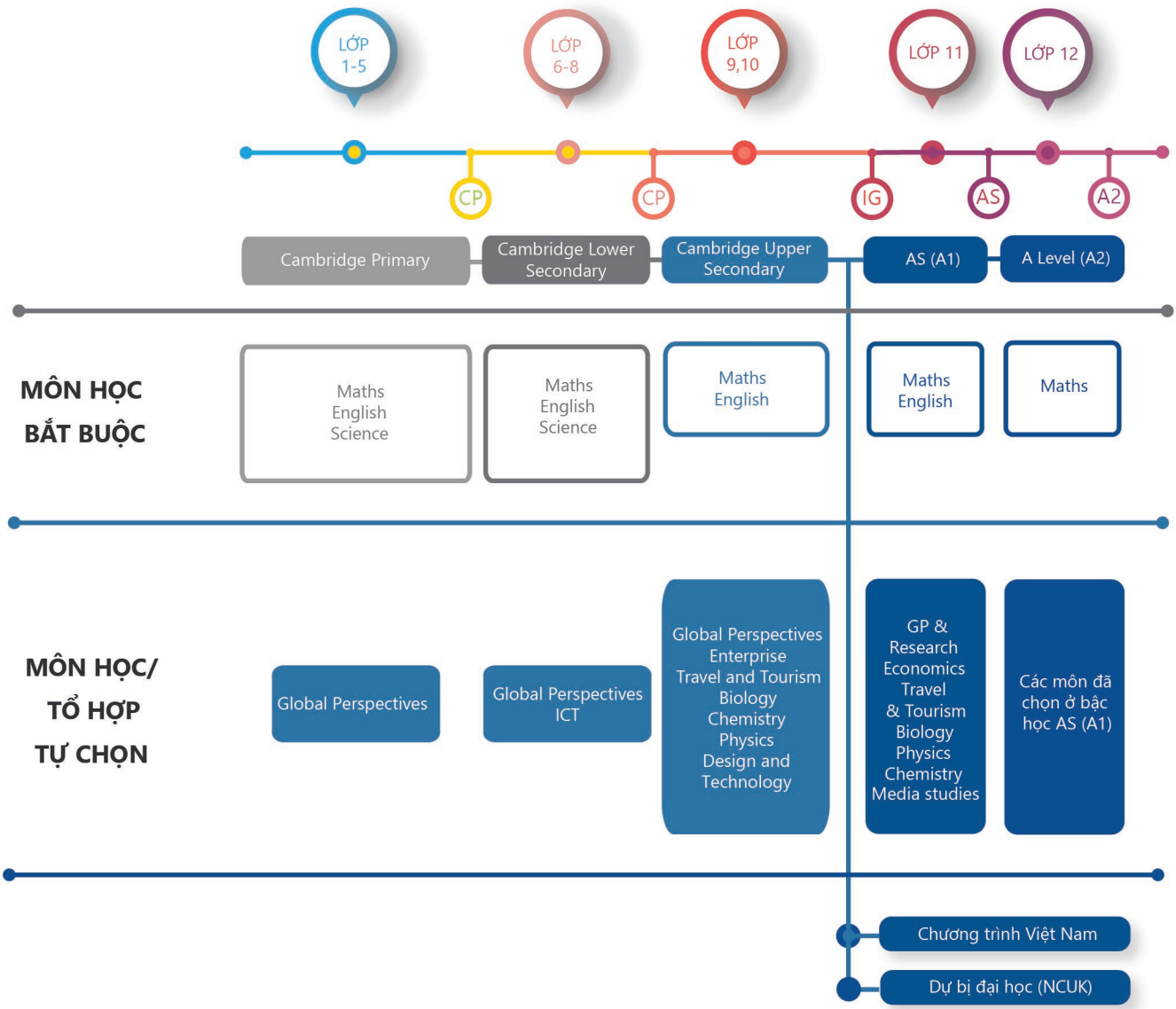

Khóa	Thời gian	Tuổi [1]	Tên lớp	Môn học tích hợp[2]	Môn học Việt Nam	Môn học Quốc tế	Bằng cấp/ Chứng chỉ
Cambridge Checkpoint Primary	5 năm	5-11	CI	▪ Toán ▪ Khoa học ▪ Tiếng Anh ▪ Công nghệ thông tin và truyền thông	▪ Tiếng Việt ▪ Lịch sử ▪ Địa lý ▪ Nghệ thuật ▪ Đạo đức ▪ Công nghệ ▪ GDTC ▪ Hoạt động trải nghiệm	Quan điểm toàn cầu	▪ Cambridge Checkpoint Primary ▪ Tiếng Anh Flyers/ KET/PET ▪ IC3 Spark
Cambridge Lower Secondary	3 năm	11-14	CI	▪ Toán ▪ Khoa học ▪ Tiếng Anh ▪ Công nghệ thông tin và truyền thông	▪ Tiếng Việt ▪ Lịch sử ▪ Địa lý ▪ Nghệ thuật ▪ GDCD ▪ Công nghệ ▪ GDTC ▪ Hoạt động trải nghiệm	Quan điểm toàn cầu	▪ Cambridge Checkpoint Lower Secondary ▪ Tiếng Anh PET/ FCE/IELTS
Cambridge Upper Secondary	2 năm	14-16	IG-S- IG-E-[3]	▪ Toán ▪ Vật lý ▪ Hoá học ▪ Sinh học ▪ Tiếng Anh ▪ Công nghệ thông tin và truyền thông	▪ Ngữ văn ▪ Lịch sử ▪ Địa lý ▪ Nghệ thuật ▪ GDCD ▪ GD Kinh tế và Pháp luật ▪ Công nghệ ▪ GDTC ▪ Hoạt động trải nghiệm -hướng nghiệp	▪ Quan điểm toàn cầu ▪ Du lịch và Lữ hành ▪ Doanh nghiệp ▪ Kinh tế học ▪ Media and Technology	▪ IGCSE ▪ Tiếng Anh FCE /IELTS ▪ Chứng chỉ MOS
Cambridge Advanced	2 năm	16-19	AS- A2[4]	▪ Toán ▪ Tiếng Anh ▪ Vật lý ▪ Hoá học ▪ Sinh học	▪ Ngữ văn ▪ Lịch sử ▪ Địa lý ▪ Nghệ thuật ▪ GDCD ▪ GD Kinh tế và Pháp luật ▪ Công nghệ ▪ GDTC ▪ Hoạt động trải nghiệm -hướng nghiệp	▪ Nghiên cứu và quan điểm toàn cầu ▪ Kinh tế học ▪ Du lịch và lữ hành ▪ Doanh nghiệp ▪ Media studies	▪ AS ▪ Bằng tốt nghiệp THPT Quốc gia

Khóa	Thời gian	Tuổi [1]	Tên lớp	Môn học tích hợp[2]	Môn học Việt Nam	Môn học Quốc tế	Bằng cấp/ Chứng chỉ
Chất lượng cao Tăng cường Tiếng Anh học thuật	3 năm	15-18	AE (NS)[5]	▪ Tiếng Anh	▪ Toán ▪ Vật lý ▪ Hoá học ▪ Sinh học ▪ Ngữ văn ▪ Lịch sử ▪ Địa lý ▪ Nghệ thuật ▪ GD Kinh tế và Pháp luật ▪ Công nghệ ▪ GDTC ▪ Hoạt động trải nghiệm -hướng nghiệp		▪ Bằng tốt nghiệp THPT Quốc gia ▪ Tiếng Anh IELTS ▪ Nghề phổ thông của Bộ GDĐT
Dự bị đại học NCUK	9 tháng	15-18	AE (NS)[5]	▪ Tiếng Anh	▪ Toán ▪ Vật lý ▪ Hoá học ▪ Sinh học ▪ Ngữ văn ▪ Lịch sử ▪ Địa lý ▪ Nghệ thuật ▪ GD Kinh tế và Pháp luật ▪ Công nghệ ▪ GDTC ▪ Hoạt động trải nghiệm -hướng nghiệp	▪ Nghiên cứu kinh doanh ▪ Kinh tế học ▪ Toán trong kinh doanh ▪ Tiếng Anh học thuật	▪ Dự bị đại học ▪ Bằng tốt nghiệp THPT Quốc gia ▪ Nghề phổ thông của Bộ GDĐT

[1] Tuổi được khuyến nghị theo Cambridge International. Trên thực tế, trường có tổ chức dạy học phân hoá tuỳ thuộc vào năng lực của học sinh với 2 mô hình Advanced và Accelerated.

[2] Môn học tích hợp giữa chương trình quốc tế Cambridge và chương trình giáo dục phổ thông Việt Nam được giảng dạy bằng tiếng Anh và tiếng Việt.

[3] IG-S- là tên gọi các lớp học chương trình IGCSE Khoa học. IG-E- là tên gọi các lớp học chương trình IGCSE Kinh tế.

[4] AS là tên gọi của các lớp học chương trình A-level năm thứ nhất. A2 là tên gọi của các lớp học chương trình A-level năm thứ hai.

[5] AE là tên gọi của các lớp học chương trình chất lượng cao từ năm học 2021 – 2022. Trước đó gọi là "NS".

CHƯƠNG TRÌNH VIỆT NAM

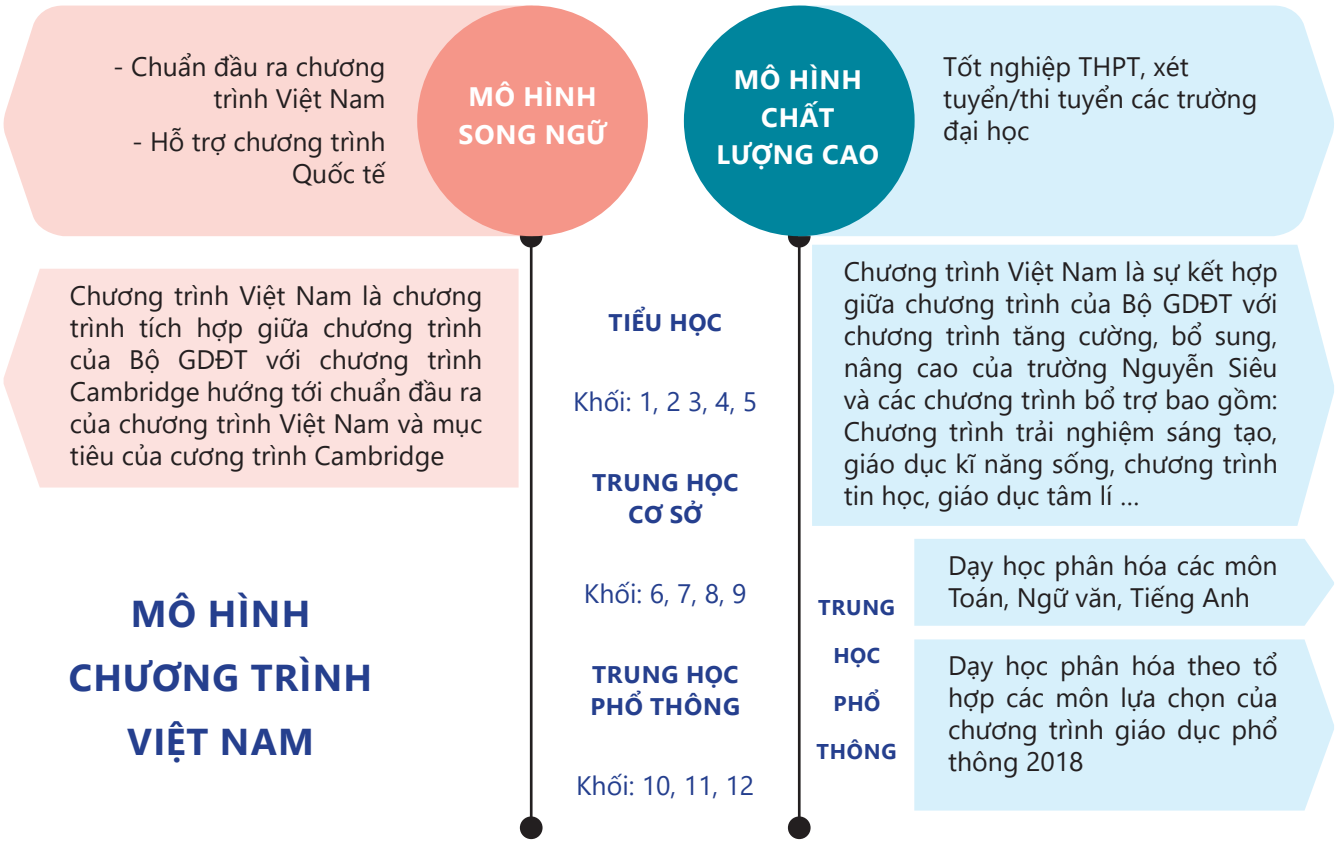

Chương trình Việt Nam được thực hiện tại Trường Tiểu học, THCS và THPT Nguyễn Siêu là sự kết hợp giữa chương trình của Bộ GDĐT với chương trình phân hóa, tăng cường, bổ sung, nâng cao các bộ môn của trường Nguyễn Siêu và các chương trình bổ trợ bao gồm: chương trình trải nghiệm – hướng nghiệp, giáo dục kĩ năng sống, giáo dục tâm lí ... hướng tới phát triển năng lực toàn diện và nổi trội của học sinh, đáp ứng kì thi THPT Quốc gia, kì thi học sinh giỏi các cấp cũng như chuẩn bị tốt nhất cho việc xét tuyển và thi tuyển vào các trường đại học Việt Nam và Quốc tế.

Chương trình Việt Nam được thực hiện ở cả hai mô hình học tập: mô hình Chất lượng cao và mô hình Song ngữ quốc tế. Căn cứ trên năng lực của học sinh và đặc điểm của từng mô hình đào tạo, chương trình Việt Nam được tổ chức linh hoạt về thời lượng, phương pháp, hình thức dạy học và kiểm tra đánh giá, đồng thời tuân thủ những qui định của cơ quan quản lí cấp trên.

Đối với các lớp Song ngữ quốc tế Cambridge, chương trình Việt Nam là sự tích hợp giữa chương trình của Bộ GDĐT với chương trình Cambridge nhằm tránh trùng lặp các đơn vị kiến thức, giảm tải kiến thức hàn lâm, bổ sung các chủ đề mang tính thực tiễn, vận dụng thực tế, hướng tới đạt mức cao chuẩn đầu ra của chương trình Việt Nam và mục tiêu của chương trình Cambridge.

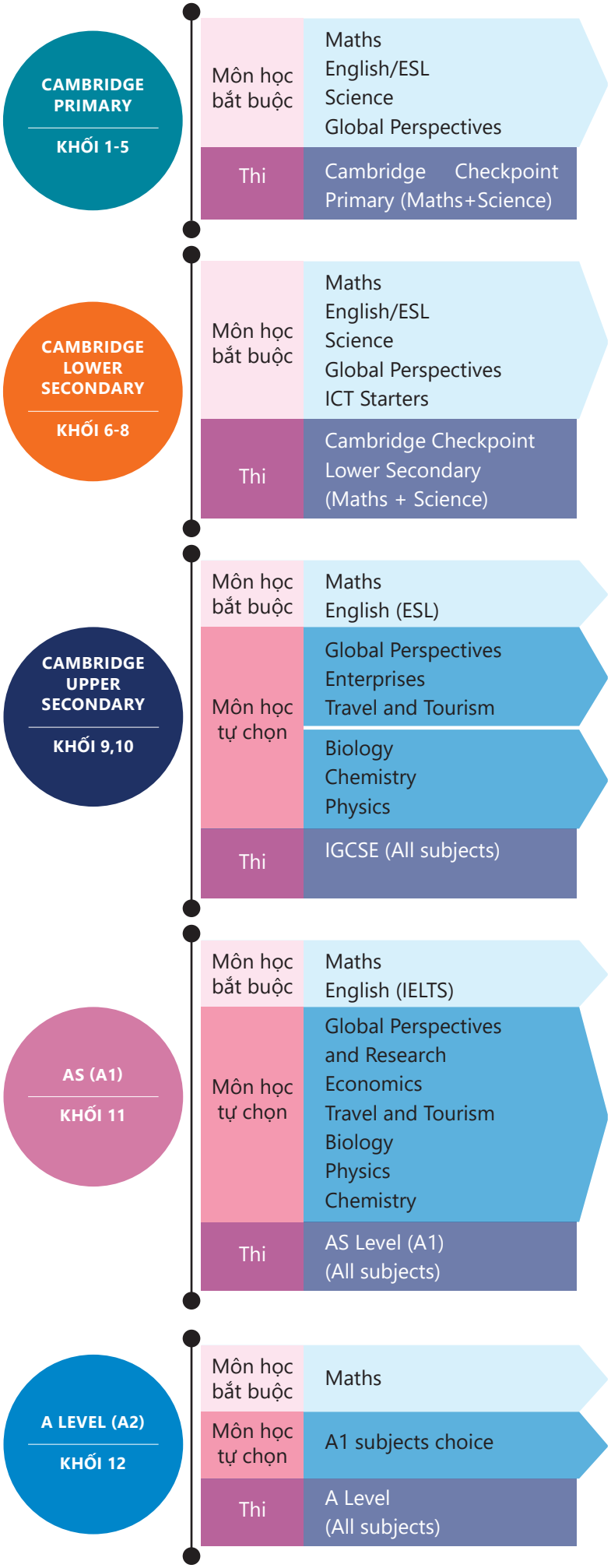

CHƯƠNG TRÌNH QUỐC TẾ

Chương trình Cambridge Assessment International Education tại trường Nguyễn Siêu định hướng xây dựng năng lực phẩm chất để người học học tập suốt đời. Trải qua 7 năm thực hiện chương trình Cambridge, trường Nguyễn Siêu đã xây dựng một lộ trình học tập và phương pháp giảng dạy phù hợp nhất với năng lực của học sinh Việt Nam trên cơ sở phối hợp và phát huy các điểm mạnh của chương trình Cambridge và chương trình Việt Nam.

Thời lượng chương trình Quốc tế chiếm từ 40% đến 70% tổng thời lượng tùy theo bậc học của học sinh. Chương trình Cambridge tại trường Nguyễn Siêu giúp người học xây dựng và định hình các phẩm chất tự tin, trách nhiệm, tư duy, sáng tạo và đam mê, nuôi dưỡng người học trở thành công dân toàn cầu có cội rễ văn hoá Việt Nam sâu chắc. Ngoài ra, người học đạt có thể đạt được bằng cấp quốc tế để mở cánh cổng vào các trường đại học không chỉ tại Việt Nam mà trên toàn thế giới.

1. Bậc học **CAMBRIDGE UPPER SECONDARY**: Chọn 5 môn = 2 môn học bắt buộc + 1 tổ hợp ba môn học tự chọn.

2. Bậc học **CAMBRIDGE ADVANCED**
- **AS (A1)**: Chọn 4 môn: 2 môn học bắt buộc và 2 môn học tự chọn.

- Bậc học **A level (A2)**: Giữ nguyên các môn học đã chọn tại bậc học AS (A1).

CHƯƠNG TRÌNH TIẾNG ANH

Yêu cầu/Chứng chỉ					Trình độ	CI					VI	NS
				Primary Checkpoint						5CI		5NS
			YLE Flyers		A2				4CI		4VI	
		YLE Movers			A1			3CI				
	YLE Starters				Pre A1		2CI					
Interview						1CI						

Khung trình độ Tiếng Anh tiêu chuẩn bậc Tiểu học

Chứng chỉ					Trình độ	Upper C2	CI				VI	NS	Khoảng điểm	IELTS
				CPE		Upper C2							213-230	9.0
			CAE			Lower C2							200-210	8.0-9.0
						Upper C1			AS/A Level K11-12				193-199	7.5
		FCE				Lower C1							180-192	6.5-7.5
						Upper B2						THCS K10-12	173-179	6.0-6.5
	PET					Lower B2		Upper Secondary (IGCSE) K9-10					160-172	5.0-6.0
						Upper B1							153-159	4.5-5.0
KET						Lower B1	Lower Secondary (Checkpoin) K6-8				THCS K6-9		140-152	4.0-4.5
						Upper A2							133-139	
						Lower A2							120-132	
						A2							100-119	

Khung trình độ Tiếng Anh tiêu chuẩn bậc Trung học

Tại trường Nguyễn Siêu, tiếng Anh không chỉ được xem như là ngôn ngữ thứ hai, là công cụ thiết yếu để học tập tốt các môn song ngữ mà còn là hành trang hội nhập giúp học sinh hình thành và phát triển những năng lực phẩm chất của một công dân toàn cầu. Chương trình Tiếng Anh của trường Nguyễn Siêu là lộ trình đào tạo Tiếng Anh theo chuẩn của Cambridge English, được xây dựng và thiết kế để phù hợp với các tiêu chí và mục tiêu đầu ra ở từng cấp độ và lứa tuổi nhằm phát triển toàn diện các kĩ năng tiếng Anh cho người học. Các mục tiêu được chi tiết hoá hàm lượng kiến thức và kĩ năng người học cần có qua mỗi năm và xuyên suốt cả ba cấp học từ Tiểu học đến THCS và THPT, khi kết thúc từng bậc học, học sinh được đánh giá trình độ tiếng Anh thông qua các bài thi lấy chứng chỉ của Cambridge.

CHƯƠNG TRÌNH DỰ BỊ ĐẠI HỌC NCUK

Chương trình Dự bị đại học được thiết kế và phát triển dựa trên yêu cầu và tiêu chuẩn học thuật của nhóm 10 trường Đại học, trong đó đứng đầu là trường Đại học Machester (Xếp hạng thứ 27 trên toàn thế giới). Ngoài việc cung cấp các kiến thức học thuật, chương trình còn bổ sung các kiến thức liên quan đến kỹ năng học tập, văn hoá như một phần thiết yếu trong các môn học. Với sự kết hợp này, học sinh có thể dễ dàng tự tin khi bước vào Đại học và hoà nhập với môi trường học tập quốc tế.

Chương trình Dự bị đại học NCUK được Cơ quan chứng nhận văn bằng trực thuộc chính phủ Anh Quốc (NARIC UK) và hơn 40 trường đại học của Anh, Úc, NewZealand, Mỹ công nhận chất lượng đầu ra ngang bằng với bằng tú tài Cambridge A levels, chứng chỉ tốt nghiệp SSCE (Úc), chứng chỉ Advance Placement (Mỹ) và bằng HKSDE (Hong Kong).

NCUK đảm bảo lộ trình nhập học vào hơn 40 trường đại học (trong đó bao gồm các trường đại học danh tiếng nằm trong Russell Group, G8) sau khi tốt nghiệp và nhận chứng chỉ chương trình dự bị đại học.

GIÁO DỤC STEM

STEM là viết tắt của các từ Science (khoa học), Technology (công nghệ), Engineering (kĩ thuật), và Maths (toán học). STEM là một công cụ đặc biệt để kích thích sự chủ động tìm tòi, nghiên cứu và khơi dậy trí sáng tạo của học sinh và các thầy cô giáo. STEM là một sân chơi khoa học để trao quyền cho học sinh chủ động học tập và thoả sức sáng tạo; trao quyền cho các thầy cô giáo để đổi mới và phát triển các ý tưởng, phương pháp dạy học. STEM là động lực thúc đẩy sự phát triển của tư duy sáng tạo và nuôi dưỡng niềm đam mê khoa học.

Chương trình giáo dục STEM được thực hiện xuyên suốt từ lớp 1 đến lớp 12 với ba cấp độ: Bài học STEM, hoạt động trải nghiệm STEM và hoạt động nghiên cứu khoa học - kỹ thuật.

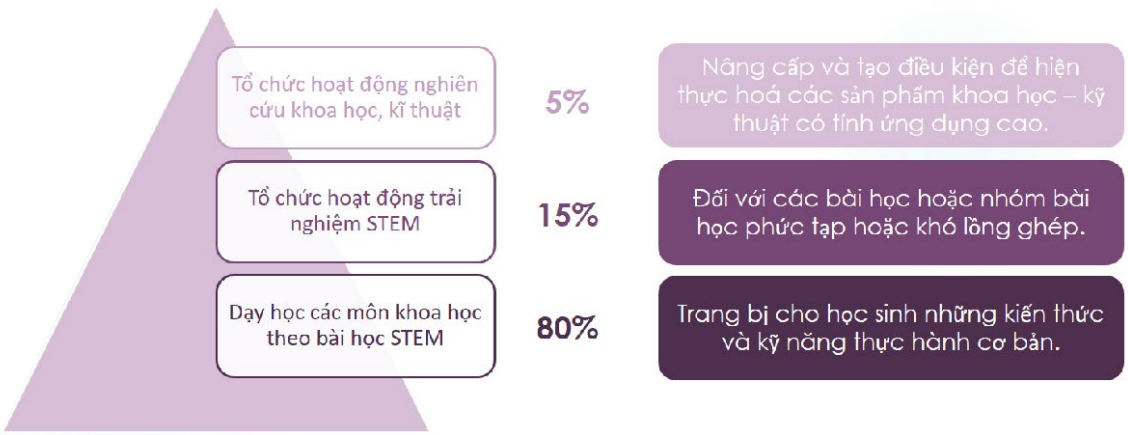

Giáo dục STEM tại Nguyễn Siêu

Tại Nguyễn Siêu, chu trình khép kín của giáo dục STEM được đảm bảo thông qua việc thực hiện hiệu quả quy trình khoa học và quy trình kỹ thuật. Trong đó, quy trình khoa học luôn được đề cao bởi đây là quy trình đào tạo học sinh trở thành các nhà khoa học.

Nhà trường trang bị hai phòng chức năng hiện đại theo chuẩn quốc tế phục vụ cho hoạt động học tập, nghiên cứu của thầy và trò:

Phòng STEM 1 bao gồm những thiết bị công nghệ chế tạo. Học sinh có thể tạo ra những sản phẩm giáo dục tích hợp STEM từ những vật liệu đơn giản, tái chế bằng máy công cụ (cưa, khoan, cắt, mài...) hay chế tạo những mạch vi điện tử, lắp ráp thiết bị thông minh, in sản phẩm trên máy in 3D... Đây cũng là không gian chuyên biệt giúp học sinh phát triển năng lực sáng tạo, tư duy thiết kế kĩ thuật, chế tạo sản phẩm phục vụ học tập thực hành các bộ môn như Vật lí, Toán, Công nghệ... và các cuộc thi liên quan đến kĩ thuật, công nghệ như Khoa học kĩ thuật, Tin học trẻ ...

Phòng thực hành tích hợp STEM 2 trang bị hệ thống thiết bị kết nối qua các cảm biến không dây, sử dụng bộ điều khiển cho phép đo và điều khiển chính xác các đối tượng, áp dụng công nghệ IOT, lập trình Arduino, trí tuệ nhân tạo (AI) và cơ sở dữ liệu Big Data. Trong quá trình thực hành, các cảm biến không dây sẽ liên tục cung cấp dữ liệu từ dụng cụ thí nghiệm sang máy tính bảng, điện thoại thông minh để phân tích, xử lí thông qua phần mềm đa ngôn ngữ. Đây là không gian lí tưởng và hiện đại gắn liền với những hoạt động thực hành, nghiên cứu chuyên sâu hoặc đòi hỏi tính chính xác cao.

CÔNG NGHỆ THÔNG TIN

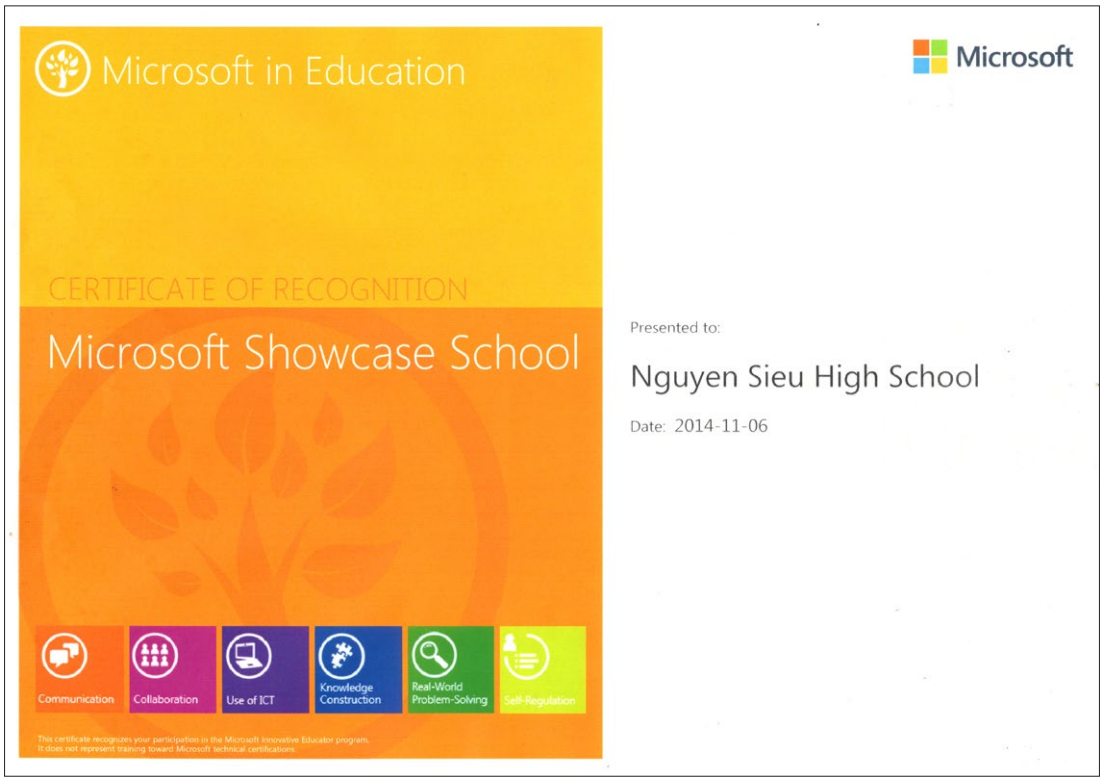

Năm 2014, trường Nguyễn Siêu được Microsoft công nhận là trường học điển hình trong việc ứng dụng công nghệ thông tin. Nhà trường luôn đi đầu trong việc ứng dụng công nghệ thông tin trong các hoạt động, giúp tiết kiệm thời gian và tăng cường công tác quản lí, giải quyết công việc. Việc trao đổi thông tin trong nhà trường luôn được thực hiện qua email, lịch, sổ ghi chú, hội họp (thông qua các ứng dụng Outlook, Calendar, One Note, Teams...) Mỗi giáo viên, nhân viên và học sinh đều được cấp 1 tài khoản Office 365 có dạng (họ tên/ ID@nguyensieu.edu.vn) trong đó có nhiều ứng dụng như Office, Teams, Skype for business có thể hỗ trợ việc dạy và học online, đặc biệt là ứng dụng lưu trữ OneDrive (có dung lượng tới 5TB).

- Hệ thống wifi tốc độ cao phủ sóng toàn trường. Mỗi giáo viên, nhân viên và học sinh các lớp CI, IG, AS được cấp một tài khoản đăng nhập và sử dụng wifi, qua đó, nhà trường dễ dàng quản lí băng thông truy cập của người dùng, tiết kiệm băng thông để sử dụng trong những việc cần ưu tiên.

- Lắp đặt 2 phòng hội nghị truyền hình trực tuyến hiện đại đối thoại với các đối tác trong và ngoài nước (có thể tổ chức họp online với số lượng 500 người). Ngoài ra, phòng này còn có thể sử dụng làm phòng học trực tuyến. Nhà trường cũng đã tổ chức nhiều buổi hội thảo trực tuyến với cha mẹ học sinh.

- Nhà trường lắp đặt hệ thống camera an ninh và trang bị thẻ từ cho 100% cán bộ, giáo viên, nhân viên và học sinh. Nhiều tính năng được tích hợp trong thẻ như: quản lí thư viện, thang máy, điểm danh và các hoạt động khác....

Đặc biệt, từ năm học 2018-2019, dự án Bring Your Own Device (BYOD) - chương trình mang thiết bị điện tử cá nhân đi học được áp dụng trong nhà trường. Cha mẹ học sinh tham khảo Qui định về sử dụng thiết bị có trách nhiệm (RUP) tại đây. Với thế mạnh là kĩ năng sử dụng công nghệ thông tin, học sinh trường Nguyễn Siêu dễ dàng bắt nhịp với các ứng dụng học trực tuyến khi cần.

Từ năm học 2020 – 2021, xây dựng trường học thông minh và đẩy mạnh chuyển đổi số trong dạy học và quản lý được xác định là nhiệm vụ trọng tâm trong giai đoạn phát triển mới.

CHƯƠNG TRÌNH
TRẢI NGHIỆM – HƯỚNG NGHIỆP

Chương trình Trải nghiệm - hướng nghiệp là chuỗi các hoạt động giáo dục tạo cơ hội cho học sinh tiếp cận thực tế, trải nghiệm các cảm xúc tích cực, khai thác những kinh nghiệm đã có và huy động tổng hợp kiến thức, kĩ năng của các môn học để thực hiện những nhiệm vụ được giao hoặc giải quyết những vấn đề của thực tiễn đời sống nhà trường, gia đình, xã hội phù hợp với lứa tuổi; thông qua đó, chuyển hoá những kinh nghiệm đã trải qua thành tri thức mới, hiểu biết mới, kĩ năng mới góp phần phát huy tiềm năng sáng tạo và khả năng thích ứng với cuộc sống, môi trường và nghề nghiệp tương lai.

Tuần định hướng cho học sinh đầu cấp và các hoạt động đầu năm học

Tuần đầu tiên của mỗi năm học tại Trường Nguyễn Siêu là thời điểm học sinh các khối được tham gia các hoạt động giáo dục, định hướng về: văn hoá nhà trường, chương trình học tập các bộ môn, phương pháp học tập hiệu quả và các dự án trọng tâm của năm học. Các chương trình định hướng đầu năm học được tổ chức linh hoạt, sáng tạo, vừa là sân chơi trí tuệ, truyền cảm hứng cho học sinh về các chương trình học tập, vừa là không gian giúp học sinh hoà nhập và gắn kết.

Trải nghiệm môn học

Các hoạt động trải nghiệm bắt buộc theo môn học bao gồm:

- Các hoạt động xây dựng theo đặc trưng môn học và chương trình giáo dục hiện hành: thực hiện theo kế hoạch của Tổ chuyên môn.
- Các hoạt động trải nghiệm tích hợp liên môn, xuyên môn, học tập tại di sản…
- Các hoạt động bổ trợ chương trình giáo dục hiện hành được tiến hành trong suốt năm học: Công nghệ gia đình, nghiên cứu và ứng dụng khoa học - nghệ thuật (STEAM), Robotics…

Các hoạt động tự chọn: học sinh lựa chọn hoạt động phù hợp với năng lực, sở thích, áp dụng với các môn năng khiếu như TDTT, âm nhạc, mĩ thuật.

Các sự kiện do học sinh tổ chức

- Hoạt động theo chủ đề tháng trong các ngày/dịp lễ lớn: sinh hoạt dưới cờ theo chủ đề tháng, Trung thu, tri ân thầy cô, Giáng sinh, chuỗi hoạt động F12…
- Hoạt động Đoàn – Đội, kĩ năng sống, hướng nghiệp…
- Hoạt động vì cộng đồng: Từ thiện, nhân đạo, lao động công ích…

Dạy học dự án

Dạy học dự án ở Nguyễn Siêu được tổ chức trong môn học hoặc liên môn, xuyên môn ở các lĩnh vực: nghiên cứu khoa học, sáng tạo nghệ thuật, ứng dụng thực tiễn sáng tạo sản phẩm. Học tập qua dự án đã góp phần rèn luyện cho học sinh Nguyễn Siêu phát triển kĩ năng phát hiện và giải quyết vấn đề liên quan đến nội dung học tập và cuộc sống, kĩ năng tổ chức kiến thức, kĩ năng sống, kĩ năng làm việc nhóm, nâng cao kĩ năng sử dụng công nghệ thông tin vào quá trình học tập và tạo ra sản phẩm. Các kết quả của học sinh được công bố và trưng bày trong các sản phẩm nghiên cứu khoa học, Ngày hội STEAM, Ngày hội Ấm áp mùa Xuân và rất nhiều hoạt động khác.

Hoạt động tuần trải nghiệm

Trại Đông: Tuần Dự án STEAM, Tuần trải nghiệm Quân sự.

Trại Hè: Kĩ năng sống, phát triển năng lực và các trại hè quốc tế.

Giáo dục hướng nghiệp

Giáo dục hướng nghiệp có vai trò quan trọng trong hình thành và phát triển năng lực định hướng nghề nghiệp cho học sinh. Giáo dục hướng nghiệp được thực hiện lồng ghép xuyên suốt trong chương trình học tập bộ môn (Tự nhiên và Xã hội, Khoa học, Tiếng Việt, Đạo đức, Công nghệ, Tin học, Giáo dục công dân, Nghệ thuật) và chương trình trải nghiệm như: chuỗi chương trình khám phá tính cách; các lớp học/khoá học kĩ năng mềm; tham quan, học tập tại các trường đại học trong nước và quốc tế; tham quan, trải nghiệm tại các công ty, nhà máy, xí nghiệp, cơ sở sản xuất; hội chợ hướng nghiệp – du học. Các nội dung hướng nghiệp trọng tâm bao gồm: khám phá tính cách, tìm hiểu thế giới nghề nghiệp và phát triển các kĩ năng thiết yếu.

Tổ chức và Kinh phí

Nhà trường hỗ trợ kinh phí và cơ sở vật chất cho một số hoạt động diễn ra tại trường. Đối với các hoạt động trải nghiệm ngoài nhà trường, các chi phí cho hoạt động cá nhân của học sinh (ăn, ở, vé tham quan, đi lại...) do CMHS đóng góp.

Mỗi tháng một lần, hoạt động trải nghiệm chủ đề tháng được tổ chức vào một ngày thứ Bảy trong tháng. Nhà trường sẽ gửi thông báo cụ thể để CMHS hỗ trợ đưa đón con đến trường tham gia các hoạt động.

HỢP TÁC QUỐC TẾ

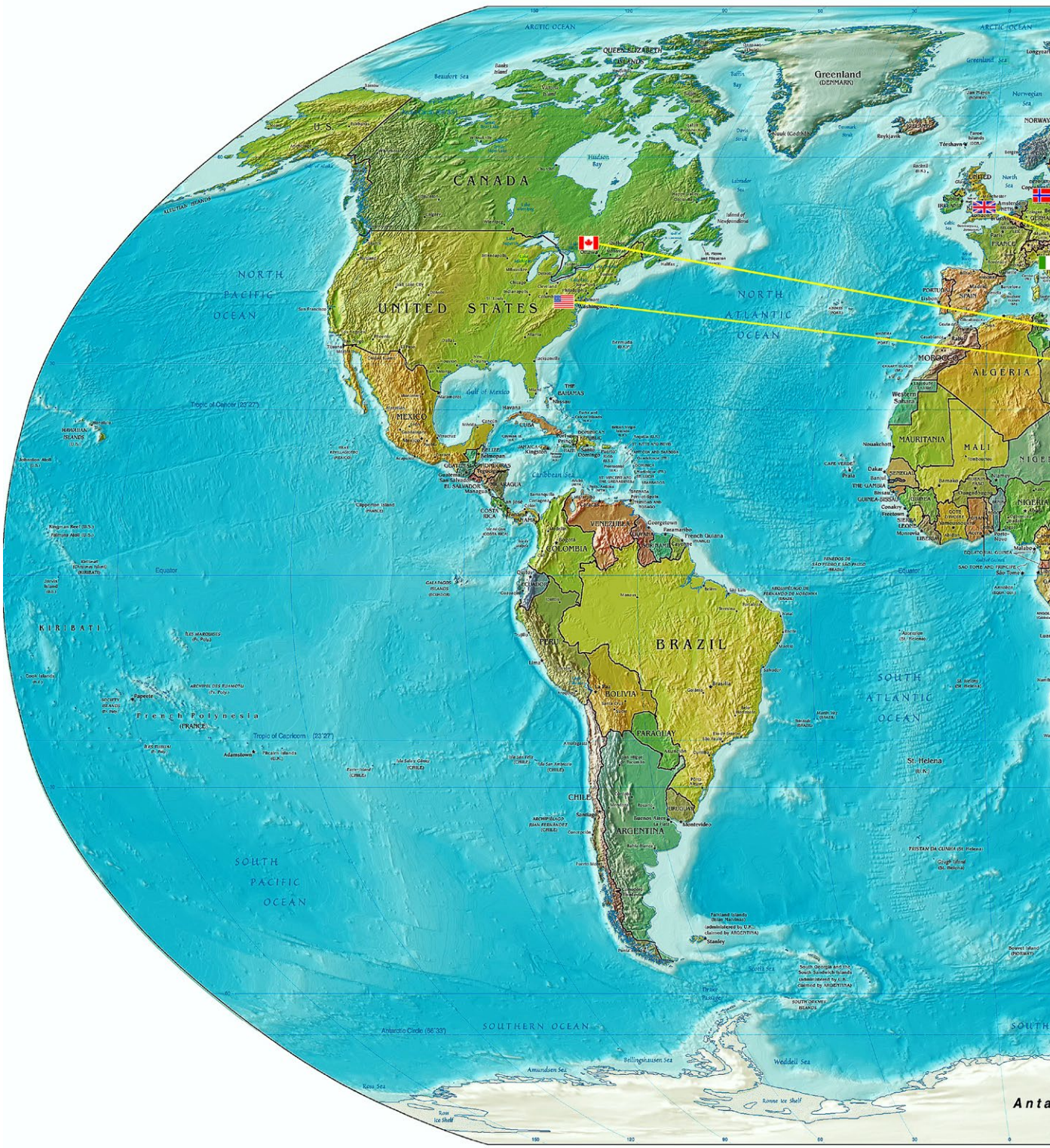

New Zealand	Singapore	Japan
Australia	Philippines	Korea
Indonesia	Thailand	USA

RUSSIA
CHINA
KAZAKHSTAN
MONGOLIA
INDIA
AUSTRALIA
INDIAN OCEAN
SOUTHERN OCEAN
NORTH PACIFIC OCEAN
SOUTH PACIFIC OCEAN
ARCTIC OCEAN
Canada
Italia
England
Germany
Finland

Trường Nguyễn Siêu tự hào được Trung ương Đoàn thanh niên Cộng sản Hồ Chí Minh tin tưởng giao nhiệm vụ chính trị trong việc tổ chức và tham gia các chương trình giao lưu hợp tác quốc tế hàng năm như: Chương trình Giao lưu thanh niên, sinh viên Nhật Bản – Đông Á (JENESYS), Chương trình giao lưu thanh niên Nhật Bản – Châu Á về Khoa học, Trại hè học sinh quốc tế Bắc Kinh …

Đồng thời, trường cũng là địa chỉ được Bộ Giáo dục, Bộ Ngoại giao, Bộ Tài nguyên và môi trường, Vụ hợp tác quốc tế Bộ Thương mại… tín nhiệm giới thiệu với Đại sự quán các nước Nhật Bản, Đan Mạch, Úc, New Zealand, Hàn Quốc, Canada, Italia… trong việc trao đổi văn hóa, giáo dục và sẵn sàng hỗ trợ học sinh, giáo viên khi cần (xin thị thực, bảo lãnh, xác nhận...). Đặc biệt, trường tham gia nhiều hoạt động do Đại sứ quán Đan Mạch và Hội hữu nghị Việt Nam – Đan Mạch tổ chức nhằm quảng bá hình ảnh và thắt chặt mối quan hệ ngoại giao giữa hai nước như cuộc thi "Đan Mạch trong mắt em", "Think Green, Think Denmark" …

Đối tác chính

Đại học Cambridge, Vương Quốc Anh: Trường Nguyễn Siêu là một trong những trường Việt Nam đầu tiên nằm trong hệ thống các trường Quốc tế Cambridge, tổ chức dạy và học thành công chương trình Giáo dục Quốc tế Cambridge Assessment International Education (CAIE), đồng thời trường cũng được công nhận là Trung tâm Khảo thí Ủy quyền của Cambridge Assessment English với mã số VN236 từ ngày 19/10/2015. Đại học Cambridge hiện là đối tác uy tín và lớn nhất của Nguyễn Siêu với hàng nghìn học sinh trong và ngoài trường tham gia các kì thi đánh giá chất lượng và cấp bằng quốc tế của Cambridge ngay tại Việt Nam. Hàng năm, Cambridge tổ chức các hội thảo khoa học và khóa tập huấn bồi dưỡng nâng cao chuyên môn nghiệp vụ cho cán bộ quản lí, đội ngũ giáo viên dạy chương trình quốc tế. Cambridge cũng luôn sẵn sàng hỗ trợ, cung cấp thông tin hoặc tham gia các hội thảo tư vấn dành cho cha mẹ học sinh Nguyễn Siêu.

Đại học Massey, New Zealand: Trường Nguyễn Siêu hợp tác với trường Đại học Massey, New Zealand thực hiện chương trình Dự bị đại học (Foundation) từ năm 2018. Chương trình Dự bị đại học New Zealand tại Nguyễn Siêu là chương trình chuyển tiếp dành riêng cho học sinh Việt Nam được giảng dạy và biên soạn bởi Đại học Massey, có cập nhật phù hợp với lứa tuổi học sinh phổ thông tại Việt Nam. Hiện đã có hai khóa học sinh đầu tiên hoàn thành chương trình và đang tiếp tục học chuyển tiếp ở bậc học cao hơn tại Đại học Massey.

Giao lưu

Macleans College, New Zealand: Macleans College là trường trung học công lập của New Zealand. Trường Nguyễn Siêu trở thành trường kết nghĩa của Macleans College vào năm 2015, mở ra nhiều cơ hội cho học sinh và giáo viên giao lưu học tập. Hàng năm, trường Nguyễn Siêu tổ chức chương trình du học hè 3 tháng hấp dẫn và bổ ích tại trường Macleans College để học sinh được trải nghiệm như một du học sinh thực thụ. Bên cạnh đó, Macleans College còn hỗ trợ bồi dưỡng nghiệp vụ chuyên môn cho giáo viên, thường xuyên tư vấn và chia sẻ kinh nghiệm quản lí cho ban lãnh đạo trường Nguyễn Siêu.

Chương trình trao đổi học sinh và giáo viên thường niên: Một trong những điểm ưu việt khi học tại Nguyễn Siêu là học sinh có cơ hội tham gia các chương trình giao lưu, trao đổi học sinh quốc tế hai chiều với các trường trung học tương đồng trên thế giới như trường Skals Efterskole (Đan Mạch), Nykobing Katedralskole (Đan Mạch), Liceo Scientifico G.Galilei (Ý), Incheon Gonghang (Hàn Quốc). Khi tham gia chương trình, học sinh được trải nghiệm học tập như người bản xứ tại môi trường quốc tế; nâng cao vốn ngoại ngữ; rèn luyện kĩ năng sống tự lập và làm việc nhóm; trải nghiệm cuộc sống của du học sinh; tăng cường sự hiểu biết về văn hóa, đất nước và con người; chuẩn bị hành trang du học trong tương lai.

Chương trình giao lưu khác: Ngoài các chương trình du học ngắn hạn và trao đổi học sinh quốc tế, trường còn tổ chức nhiều chương trình đón các đoàn giáo viên và học sinh tham quan, giao lưu trao đổi một chiều như: đoàn giáo viên và học sinh Naragakuen - Nhật Bản (thường niên), đoàn giáo viên và học sinh trường Kanjanapisek - Thái Lan, đoàn ở tỉnh Fukuoka - Nhật Bản, đoàn giáo viên - sinh viên Hàn Quốc, đoàn đại biểu "Trại hè Châu Á – Thái Bình Dương", đoàn Bộ giáo dục bang Victoria – Úc, đoàn 50 Hiệu trưởng Indonesia... và nhiều trường trung học trong nước mong muốn được học hỏi và chia sẻ kinh nghiệm trong quá trình dạy và học chương trình Cambridge tại Nguyễn Siêu.

Trại hè

Trại hè – tiến ra thế giới là hoạt động mang tính giáo dục cao được tổ chức thường niên nhằm tạo ra môi trường để học sinh rèn luyện kĩ năng sống, rèn luyện tính tự lập, phát huy tính tự chủ và sáng tạo trong học tập, hợp tác làm việc nhóm, rèn luyện sức bền, học cách ra quyết định và trưởng thành. Đặc biệt, khi tham gia các trại hè quốc tế, học sinh sẽ có sự phát triển vượt bậc về khả năng ngoại ngữ, khả năng thích ứng và xử lí tình huống. Các trại hè được yêu thích như trại hè tham quan - học tập tại Singapore, trại hè tham quan - học tập tại tại Los Angeles/ Hawaii - Mĩ... Bằng cách tập thích nghi với môi trường quốc tế mới, học sinh sẽ hiểu rõ ưu điểm của bản thân; trau dồi kĩ năng và ý chí; chuẩn bị hành trang sẵn sàng cho tương lai.

Thông tin chi tiết về các chương trình giao lưu, hợp tác quốc tế vui lòng liên hệ Văn phòng quốc tế tầng 1 nhà E.

Câu lạc bộ

Trong năm học, ngoài các hoạt động học tập - trải nghiệm theo thời khóa biểu, trường Nguyễn Siêu phối hợp với các đơn vị trong và ngoài nhà trường tổ chức các câu lạc bộ ngoài giờ nhằm phát triển năng lực toàn diện cho học sinh. Hai loại hình Câu lạc bộ tại trường Nguyễn Siêu:

- CLB tự nguyện do nhà trường quản lí: Gồm CLB phát triển năng khiếu - sở thích và CLB học thuật (CMHS đóng góp kinh phí).
- CLB tự quản: Là hình thức CLB do học sinh tổ chức dưới sự giám sát của Cố vấn chuyên môn hoặc người Giám hộ/Bảo trợ.

DẠY HỌC TRỰC TUYẾN

Hình thức tổ chức dạy học trực tuyến

Dạy học trực tuyến là hoạt động dạy học được tổ chức thực hiện trên hệ thống dạy học trực tuyến. Có ba hình thức tổ chức dạy học trực tuyến:

- Dạy học trực tuyến kết hợp dạy học trực tiếp: Giáo viên có thể cung cấp tài liệu, học liệu, giao nhiệm vụ và giám sát, hướng dẫn học sinh tự học, chuẩn bị cho các hoạt động dạy học trực tiếp.

- Dạy học trực tuyến hỗ trợ dạy học trực tiếp ở trường là hình thức dạy học trực tuyến thực hiện một phần nội dung bài học hoặc chủ đề trong chương trình giáo dục phổ thông để hỗ trợ dạy học trực tiếp bài học hoặc chủ đề đó tại trường Nguyễn Siêu. Giáo viên giao cho học sinh một số nội dung tự học ở nhà để tăng thời gian luyện tập, thực hành, trải nghiệm làm việc nhóm, thảo luận khi học sinh ở trường. Hình thức dạy học này được áp dụng để học ôn tập, củng cố kiến thức hoặc tạo các cuộc thảo luận, trao đổi giải đáp.

- Dạy học trực tuyến thay thế hoàn toàn quá trình dạy học trực tiếp là hình thức dạy học trực tuyến thực hiện toàn bộ nội dung bài học hoặc chủ đề trong chương trình giáo dục phổ thông để thay thế dạy học trực tiếp bài học hoặc chủ đề đó tại Trường Nguyễn Siêu. Các hoạt động của tiến trình dạy học được tổ chức thực hiện hoàn toàn thông qua môi trường Internet. Hình thức này chỉ áp dụng khi học sinh không thể đến trường do bất khả kháng.

Hệ thống phần mềm dạy học trực tuyến

Phần mềm tổ chức dạy học trực tuyến đồng thời được sử dụng chính thức tại Trường Nguyễn Siêu là ứng dụng Microsoft Teams.

Các phần mềm tổ chức dạy học trực tuyến không đồng thời bao gồm các phần mềm ứng dụng trên nền tảng Microsoft Office 365 và các phần mềm hỗ trợ khác cho phép học sinh dễ dàng truy cập vào nội dung học tập, tự đánh giá và nắm bắt được tiến trình, kết quả học tập của bản thân; mặt khác thuận lợi cho quá trình quản lý, đánh giá và trao đổi giữa giáo viên và học sinh trong quá trình dạy học trực tuyến.

Tài khoản dạy học trực tuyến: Mỗi học sinh, mỗi cán bộ, giáo viên, nhân viên nhà trường được trang bị một tài khoản Microsoft. Tài khoản được đồng bộ với hệ thống của email.
Hội thảo, tư vấn, định hướng dành cho giáo viên, cha mẹ học sinh được tổ chức qua Zoom Meeting và Webina (300 đến 500 người).

Các nội dung chi tiết về quản lý và tổ chức dạy học trực tuyến, vui lòng xem tại Cẩm nang quản lý và tổ chức dạy học trực tuyến.

AN TOÀN HỌC ĐƯỜNG

Thủ tục an ninh khi ra vào trường

Tất cả CMHS có tên trong danh sách người giám hộ của học sinh được phép ra vào trường trong giờ đón – trả học sinh.

Để đảm bảo an toàn giao thông, CMHS vui lòng tuân thủ yêu cầu của nhà trường trong việc dừng - đỗ xe ngoài cổng trường trong suốt thời gian đón - trả học sinh hoặc làm việc tại trường.

CMHS đến làm việc với trường theo thời gian: Buổi sáng: Bắt đầu từ 7:45 sáng. Buổi chiều: CMHS không vào trường làm việc từ 15:50 đến 16:15 (Trừ trường hợp có giấy mời từ phía nhà trường). CMHS hoặc khách đến liên hệ và làm việc tại trường cần xuất trình CMTND/CCCD với nhân viên bảo vệ tại phòng thường trực, đeo thẻ khách và tuân thủ sự hướng dẫn của nhân viên bảo vệ trong suốt quá trình làm việc trong trường. Khi ra về, CMHS/khách trả lại thẻ khách của nhà trường và nhận lại CMTND/CCCD của mình tại phòng thường trực.

Nhận và chuyển đồ của CMHS gửi cho học sinh

CMHS có thể gửi đồ cho học sinh tại phòng thường trực của nhà trường. Những vật dụng cần thiết được gửi bao gồm: thuốc uống, thuốc bôi (CMHS ghi rõ tên thuốc, liều lượng, hướng dẫn sử dụng); kính đeo; sách vở; quần áo. CMHS cần liên lạc trước với GVCN để hẹn giờ gửi/nhận đồ và kí xác nhận. Nhà trường sẽ không tiếp nhận đối với các sản phẩm không rõ nguồn gốc, xuất xứ, các văn hoá phẩm đồi truỵ, bạo lực, chất gây cháy nổ. Nhà trường tuyệt đối không nhận phong bì và các hộp bao gói không xác định được đồ vật ở bên trong, không nhận tiền bạc và đồ trang sức. Nhà trường có quyền từ chối nhận đồ gửi nếu người gửi không chứng minh rõ về nhân thân hoặc chưa xác định được danh tính của người gửi đối với người nhận, không xuất trình được giấy tờ tuỳ thân hoặc quyền giám hộ đối với học sinh.

Lớp học

Lớp học là không gian dành riêng cho việc học tập và rèn luyện. Giáo viên và học sinh luôn tuân thủ các nguyên tắc và hướng dẫn sử dụng các đồ dùng một cách an toàn. Không được lưu trữ các chất lỏng nguy hiểm, chất nổ, chất dễ cháy trong lớp học. Các chất tẩy rửa phải được lưu trữ và khoá cẩn thận. Ngoại trừ thuốc xịt dành cho bệnh nhân hen suyễn, tất cả các loại thuốc đều không được mang vào lớp.

CMHS chỉ vào khu vực lớp học trong các trường hợp được mời họp.

Báo cháy và sơ tán khẩn cấp

Trong trường hợp khẩn cấp, còi báo động sẽ kêu. Cả trường sẽ được sơ tán một cách nhanh chóng nhưng có trật tự. Không ai được dừng lại để lấy tài sản. Sơ đồ chỉ dẫn chi tiết các lối thoát hiểm được dán trong tất cả các phòng và tất cả mọi người phải nắm rõ sơ đồ này. Hàng năm, trường tổ chức ít nhất một cuộc diễn tập thoát hiểm khi có hoả hoạn để thực hành việc sơ tán khẩn cấp.

TƯ VẤN HỌC ĐƯỜNG VÀ HƯỚNG NGHIỆP

BỘ PHẬN	CHỨC NĂNG NHIỆM VỤ	LIÊN HỆ
TƯ VẤN HỌC TẬP	Với mục tiêu hỗ trợ học sinh xây dựng lộ trình học tập cá nhân và phát triển các kĩ năng chương trình tư vấn học tập từ khối 9 đến khối 12, tăng cường hỗ trợ phát triển điểm mạnh riêng của từng học sinh. Chương trình Tư vấn học tập sẽ được triển khai theo 2 phương thức: ● Tổ chức các buổi hội thảo để phát triển các kĩ năng học tập liên quan. ● Tư vấn cá nhân.	Học sinh hoặc CMHS có nhu cầu tư vấn có thể đăng kí qua giáo viên chủ nhiệm hoặc gửi thư tới địa chỉ: SASdep@nguyensieu.edu.vn
TƯ VẤN TÂM LÝ	Mỗi học sinh ở Nguyễn Siêu được tạo mọi điều kiện để không chỉ đạt được thành công trong học tập mà còn có một tinh thần ổn định và một trái tim khỏe mạnh. Tư vấn tâm lí học đường là một trong những hoạt động được xây dựng với mong muốn đồng hành và chia sẻ với học sinh trong hành trình không ít khó khăn và thách thức này. Bên cạnh đó, hoạt động tư vấn tâm lí học đường cũng là một trong những nơi để gia đình và nhà trường cùng trao đổi những băn khoăn, khúc mắc trong quá trình làm cha mẹ, cùng nhau trở thành những "người bạn" thật sự của con ở trường và ở nhà.	CMHS có thể đặt lịch hẹn trực tiếp với chuyên viên tâm lí tại đây, đăng kí với GVCN hoặc đăng kí thông qua: Email: tamlyhocduong@nguyensieu.edu.vn Facebook: Nguyen Sieu Psychology
TƯ VẤN HƯỚNG NGHIỆP – DU HỌC	Chương trình Tư vấn hướng nghiệp và du học được thiết kế nhằm đưa đến cho cha mẹ học sinh và học sinh một góc nhìn toàn cảnh về những vấn đề liên quan đến lựa chọn nghề nghiệp và du học như: ● Định hướng tương lai nghề nghiệp, lựa chọn con đường học tập phù hợp. ● Chất lượng và xếp hạng của các trường (Trung học, Cao đẳng, Đại học) tại các quốc gia. ● Xu hướng ngành nghề - thị trường việc làm trong thế kỉ XXI. ● Cuộc sống du học và các kĩ năng cần thiết.	CMHS có thể đăng kí tư vấn thông qua GVCN hoặc đăng kí trực tiếp thông qua: Email: SASdep@nguyensieu.edu.vn Facebook: Nguyen Sieu International
TƯ VẤN TUYỂN SINH	Học sinh có nguyện vọng dự tuyển vào Trường Nguyễn Siêu đăng kí dự tuyển qua hệ thống tuyển sinh trực tuyến trên website của nhà trường. CMHS và học sinh có thể liên hệ Văn phòng Quốc tế tầng 1 nhà E để gặp chuyên viên tư vấn trực tiếp hoặc tư vấn trực tuyến qua email/Hotline/Fanpage chính thức của trường.	Văn phòng trường: 0243 784 4889 Hotline tuyển sinh: 0965 555 800 Email: tuyensinh@nguyensieu.edu.vn Fanpage: Trường Nguyễn Siêu

DỊCH VỤ HỌC ĐƯỜNG

Bán trú

Học sinh đi học từ thứ Hai đến thứ Sáu hàng tuần, ngày học bắt đầu từ 7:25 sáng và kết thúc lúc 15:45 chiều (đối với học sinh Tiểu học) và 16:10 chiều (đối với học sinh Trung học). Giờ ăn trưa và nghỉ trưa của học sinh Tiểu học từ 11:15 đến 13:45, học sinh trung học ăn trưa và nghỉ trưa từ 12:10 đến 13:30. Tất cả học sinh ăn trưa tại nhà ăn và nghỉ trưa tại lớp, nhà trường sắp xếp học sinh cùng giới tính ngủ chung một phòng có giáo viên quản lí. Mỗi học sinh có 1 đệm để ngủ. Phòng học được trang bị đủ điều hòa, quạt, đảm bảo mát về mùa hè, ấm về mùa đông. Nhà trường có căng tin phục vụ bữa sáng cho học sinh đảm bảo vệ sinh, an toàn.

Dinh dưỡng học đường

Bếp ăn của nhà trường luôn đảm bảo việc lựa chọn thực phẩm, chế độ dinh dưỡng an toàn, thiết thực, phù hợp với lứa tuổi và sự phát triển thể chất của học sinh.

Đơn vị cung cấp thực phẩm: Công ty Hadico - Công ty cổ phần Rau sạch Hà Nội. Thực đơn bữa ăn trong tuần được công khai trên website của trường vào mỗi đầu tuần.

Học sinh ăn trưa tập trung tại nhà ăn của trường. Nhà trường luôn sắp xếp giáo viên trực vào các giờ ăn của học sinh, coi giờ ăn như một giờ học trải nghiệm. Tất cả học sinh ăn trưa tại nhà ăn phải tuân thủ.

Những trường hợp học sinh không ăn trưa tại trường, CMHS làm đơn xin phép và cam kết học sinh đi học đúng giờ buổi chiều (13:30 có mặt ở trường). Trong trường hợp học sinh ăn trưa theo chế độ bác sĩ qui định, cha mẹ gửi đơn cùng giấy tờ xác nhận của bác sĩ, đóng dấu của bệnh viện cho GVCN.

CMHS vui lòng không cho học sinh mua và sử dụng các đồ ăn uống ngoài cổng trường trước giờ đến trường và sau khi tan trường. Không cho học sinh mang đến trường các thực phẩm, thức ăn khác không tốt cho sức khỏe. Nghiêm cấm học sinh mang đến trường các loại nước có ga, có cồn, các thực phẩm trong danh mục không được sử dụng theo lứa tuổi.

Mọi thông tin về dinh dưỡng và thực đơn, CMHS vui lòng liên hệ Văn phòng trường, số điện thoại: 024 3784 4889 (số máy lẻ 0), gặp bà Trịnh Thị Hoài Hương.

Nước uống

Học sinh uống nước của Công ty Lavie, mỗi tầng học có 2 giá để nước uống, học sinh uống nước theo nhu cầu và lấy vào bình nước cá nhân của mình trong giờ nghỉ 5 phút hoặc giờ ra chơi. Mỗi học sinh đóng 100.000đ tiền nước/năm.

Xe ô tô

Nhà trường cung cấp dịch vụ xe đưa đón học sinh tại nhà và tại điểm thông qua các công ty vận tải. Các xe được trang bị các thiết bị an toàn, nhân viên trên các xe được tập huấn về việc đón trả học sinh và xử lí các tình huống phát sinh.

CMHS chú ý đưa và đón học sinh đúng giờ, đúng điểm. Nếu CMHS đến muộn giờ đã định, gia đình tự chịu trách nhiệm đưa đón con đến trường và về nhà. CMHS cần lưu số điện thoại của giáo viên phụ trách xe, lái xe và giáo viên chủ nhiệm, đồng thời thông báo số điện thoại di động, điện thoại nhà riêng cho giáo viên phụ trách xe để liên hệ khi cần thiết.

Khi CMHS muốn dừng sử dụng dịch vụ vận chuyển bằng xe ô tô của nhà trường, vui lòng làm đơn gửi giáo viên chủ nhiệm có xác nhận của giáo viên phụ trách xe.

Tiền đi ô tô của học sinh thu cùng với học phí và nộp tương ứng với số tháng nộp học phí.
Mọi thông tin về dịch vụ đưa đón học sinh bằng xe ô tô, CMHS vui lòng liên hệ Văn phòng trường, số điện thoại: 024 3784 4889 (số máy lẻ 0), gặp bà Lê Thị Ngọc – Bộ phận điều phối xe ô tô.

Đồng phục

Nhà trường phối hợp với các công ty cung cấp Nhà trường phối hợp với các công ty cung cấp đồng phục cho học sinh:

Đồng phục học sinh: Công ty cổ phần Quốc tế thời trang Hải Anh.

Mọi thông tin, ý kiến về đồng phục học sinh, cha mẹ học sinh vui lòng liên hệ văn phòng trường, số điện thoại: 024 3784 4889 (số máy lẻ 0).

SỨC KHỎE HỌC ĐƯỜNG

Cam kết về cung cấp thông tin sức khỏe học sinh

Bên cạnh Khám sức khoẻ định kì mỗi năm học, GVCN sẽ gửi đến CMHS bản cứng Lí lịch sức khoẻ của học sinh để điền thông tin và gửi lại nhà trường. Lí lịch sức khoẻ của học sinh và kết quả khám sức khoẻ tại trường giúp nhà trường có thể điều chỉnh hoạt động học tập, chăm sóc hàng ngày cho phù hợp đối với từng học sinh.

CMHS cần cung cấp đầy đủ và chính xác các thông tin cá nhân, tình trạng sức khỏe của học sinh, hoặc những nhu cầu chăm sóc đặc biệt cho con, đồng thời thông báo kịp thời cho nhà trường khi có bất kì thay đổi nào đối với các thông tin đã cung cấp. Việc cung cấp không đủ không chính xác hoặc không cập nhật kịp thời những thay đổi mới về tình trạng sức khỏe của học sinh có thể dẫn đến việc nhà trường có quyền từ chối nhận hoặc yêu cầu học sinh thôi học (nếu sự việc nằm ngoài khả năng kiểm soát của nhà trường).

Khám sức khỏe định kì

Học sinh được kiểm tra sức khỏe toàn diện một lần/năm theo thông tư liên bộ hướng dẫn khám sức khỏe của Bộ Y tế và Bộ Giáo dục & Đào tạo.

Nhà trường sẽ thông báo tới CMHS bằng văn bản, kèm hồ sơ y tế (nếu có) về các trường hợp có vấn đề sức khỏe, dị ứng, động kinh, hay cần quan tâm đặc biệt...

Cán bộ y tế của trường sẽ hỗ trợ học sinh khi có vấn đề về sức khỏe hoặc khi bị thương trong khi học tại trường. Nhà trường sẽ thông báo với CMHS khi học sinh có vấn đề về sức khỏe và được chăm sóc tại Phòng Y tế. Đối với những học sinh bị ốm không thể tiếp tục buổi học/ngày học, nhà trường sẽ liên lạc với CMHS để tới trường đón con.

Tai nạn ốm đau và cấp cứu y khoa

Tai nạn, ốm đau nhẹ	Bao gồm: Đau đầu, ho, sốt dưới 39 độ C, vết thương đơn giản, chảy máu cam... và các ốm đau tai nạn khác không gây hậu quả nghiêm trọng tới sức khoẻ người bệnh.
Tai nạn, ốm đau nặng	Bao gồm (nhưng không giới hạn): Sốt cao trên 39 độ C, khó thở, tai nạn gây chảy máu nhiều, hạn chế vận động nhưng còn tỉnh táo, bỏng độ III, hóc dị vật còn thở được, ngộ độc, gãy xương, dị ứng không kèm theo biểu hiện kích thích, khó thở, tím tái...
Tai nạn, ốm đau nghiêm trọng	Bao gồm (nhưng không giới hạn): bệnh tim, hen tái phát gây ngừng thở, bỏng độ IV, V, vết thương đứt động mạch, hóc dị vật kèm theo biểu hiện vật vã, tím tái, ngừng thở, ngừng tim, đuối nước đã bất tỉnh, ngừng hô hấp,...

Đối với tai nạn ốm đau nhẹ: Giáo viên chủ nhiệm gọi điện thông báo cho cha mẹ. Cán bộ y tế trao đổi tình trạng của học sinh với CMHS, cách xử lí y tế đã thực hiện và lấy ý kiến CMHS về việc tiếp tục chăm sóc học sinh tại trường hay tới đón con về nghỉ ngơi.

Đối với tai nạn ốm đau nặng, nghiêm trọng: Sau khi thu thập thông tin sự việc và xác định nhanh nguyên nhân tai nạn, Ban giám hiệu gọi điện thoại thông báo tình hình cho CMHS; cán bộ y tế tư vấn cho CMHS lựa chọn bệnh viện sẽ chuyển học sinh tới cấp cứu (bệnh viện gần nhất hoặc bệnh viện có chuyên khoa phù hợp nhất) và yêu cầu CMHS có mặt tại bệnh viện sớm nhất. CMHS là người ra quyết định cuối cùng về việc lựa chọn bệnh viện.

Cam kết về xử lí tình huống khẩn cấp

CMHS ủy quyền cho Nhà trường trong trường hợp học sinh có vấn đề bất thường về sức khoẻ, nhà trường sẽ thông báo cho CMHS biết để phối hợp giải quyết. Nếu không liên hệ được với CMHS, nhà trường tìm biện pháp hữu hiệu nhất để giải quyết kịp thời. Tất cả chi phí điều trị cho học sinh trong tình trạng khẩn cấp sẽ được CMHS thanh toán theo chứng từ do nhà trường hoặc bệnh viện nơi được chuyển đến cung cấp.

Nhà trường không chịu trách nhiệm với những trường hợp học sinh có vấn đề về sức khoẻ nhưng CMHS cố tình che giấu.

Bệnh truyền nhiễm

Khi học sinh bị cảm, cúm hoặc mắc các bệnh truyền nhiễm: thủy đậu, sởi, quai bị, viêm gan truyền nhiễm, đau mắt đỏ, tay, chân miệng, ghẻ, chốc lở..., sốt cao hoặc có triệu chứng bất thường, CMHS cho con ở nhà chăm sóc và kịp thời đưa con đi khám bệnh. Học sinh chỉ đến trường học khi sức khỏe đã được đảm bảo bình thường.

Học sinh bị nôn mửa hoặc tiêu chảy cần nghỉ ở nhà trong 48 giờ sau lần cuối phát bệnh. Nếu nhiệt độ cơ thể cao trên 37.5 độ C, học sinh phải ở nhà ít nhất trong 24 tiếng.

Đăng kí sử dụng thuốc tại trường

Nhằm đảm bảo an toàn, hiệu quả trong sử dụng thuốc, tránh ngộ độc thuốc cũng như các phản ứng phụ gây ra do sử dụng thuốc không đúng cách, CMHS lưu ý một số qui định trong việc sử dụng thuốc và chăm sóc sức khoẻ học sinh tại trường như sau:

- Các loại thuốc CMHS gửi cho học sinh uống tại trường cần có đơn thuốc do bác sĩ chỉ định. Nhà trường từ chối nhận thuốc nếu thuốc không có đơn bác sĩ đi kèm, không có nhãn mác, hạn sử dụng, nơi sản xuất (bao gồm cả trường hợp thuốc có đơn của bác sĩ nhưng không có nhãn mác, hạn sử dụng, nơi sản xuất). Nhà trường không nhận gửi các loại thuốc bổ và thực phẩm chức năng (trừ trường hợp có chỉ định của bác sĩ).

- Với các loại thuốc không cần đơn chỉ định của bác sĩ, nhà trường chỉ nhận các loại thuốc siro điều trị triệu chứng của bệnh, nước muối nhỏ mũi, oresol. Khi học sinh có dấu hiệu sốt cao, bệnh nặng, bệnh lây nhiễm, đề nghị CMHS cho con đi khám tại các cơ sở y tế chuyên khoa, chăm sóc tại gia đình và thông báo cho nhà trường về tình trạng bệnh của học sinh.

- Các loại thuốc viên, thuốc gói dạng bột cần còn nguyên bao gói bảo vệ, nhà trường không nhận thuốc viên, gói dùng dở và cũng hủy thuốc viên, gói còn dở của học sinh (nếu còn) sau khi kết thúc thời gian điều trị.

- CMHS có nhu cầu gửi thuốc cho con uống giữa buổi học cần gặp trực tiếp cán bộ y tế để được hướng dẫn. CMHS bàn giao thuốc trực tiếp cho cán bộ y tế trực tại Phòng y tế trường. Nếu học sinh sử dụng dịch vụ đón trả bằng xe ô tô đưa đón của trường thì CMHS cần có Đơn đề nghị gửi thuốc rõ ràng để chuyển lại cho cán bộ y tế của nhà trường dưới sự giám sát trực tiếp từ GVCN.

- CMHS chịu trách nhiệm nếu cho con mang thuốc đến trường và tự ý sử dụng mà không thông qua Phòng y tế của trường.

Mọi thắc mắc liên quan đến sức khoẻ học đường, cha mẹ học sinh vui lòng liên hệ email: *suckhoehocduong@nguyensieu.edu.vn.*

Chính sách về bảo vệ các thành viên khỏi tác hại của ô nhiễm không khí

Bên Từ năm học 2020 – 2021, nhà trường ban hành Chính sách về bảo vệ các thành viên khỏi tác hại của ô nhiễm không khí. Các lớp học được trang bị máy lọc không khí và lắp đặt thêm màng lọc HEPA ở điều hoà nhiệt độ. Mặt khác, các lớp học, hoạt động giáo dục được điều chỉnh theo mức độ ảnh hưởng của ô nhiễm không khí đối với sức khoẻ con người được quy định bởi Tổng cục Môi trường trong quyết định số 1459/QĐ-TCMT ngày 12 tháng 11 năm 2019.

Các chính sách và điều chỉnh cụ thể được nêu trong bảng dưới đây:

AQI	Mức độ ô nhiễm không khí	Ảnh hưởng đối với sức khoẻ	Chính sách của nhà trường
0 - 50	Tốt	Chất lượng không khí tốt, không ảnh hưởng tới sức khoẻ	Các hoạt động ngoài trời của toàn trường diễn ra bình thường.
51 - 100	Trung bình	Chất lượng không khí ở mức chấp nhận được, đối với những người nhạy cảm (người già, trẻ em, người mắc các bệnh hô hấp, tim mạch...) có thể chịu những tác động nhất định tới sức khoẻ	**Nhóm người bình thường:** Các hoạt động ngoài trời diễn ra bình thường. **Nhóm người nhạy cảm:** Có thể hoạt động ngoài trời nhưng nên theo dõi các triệu chứng như ho, khó thở.
101 - 150	Kém	Những người nhạy cảm gặp phải các vấn đề về sức khoẻ, những người bình thường ít ảnh hưởng.	**Nhóm người bình thường:** Những người có triệu chứng đau mắt, ho hoặc đau họng được cân nhắc giảm thời gian hoạt động ngoài trời. Giảm các hoạt động tập thể dục kéo dài ngoài trời đối với học sinh. **Nhóm người nhạy cảm:** Giảm thời gian hoạt động ngoài trời và các hoạt động vận động mạnh. Người mắc bệnh hen suyễn cần sử dụng thuốc thường xuyên hơn. **Lớp học:** Khuyến nghị đóng cửa sổ và bật máy lọc không khí.
151 – 200	Xấu	Những người bình thường bắt đầu có các ảnh hưởng tới sức khoẻ, nhóm người nhạy cảm có thể gặp những vấn đề sức khoẻ nghiêm trọng hơn.	**Nhóm người bình thường:** Giảm các hoạt động mạnh khi ở ngoài trời, tăng thời gian hoạt động trong nhà. Học sinh từ lớp 1 đến lớp 3: toàn bộ hoạt động học tập diễn ra trong nhà, không tổ chức các hoạt động/lớp học ngoài trời. Học sinh từ lớp 3 đến lớp 5: các hoạt động/lớp học ngoài trời kéo dài không quá 30 phút. Học sinh từ lớp 6 đến lớp 12: giảm thời gian hoạt động ngoài trời và các hoạt động vận động mạnh. **Giáo viên:** giáo viên hoạt động ngoài trời được giảm thiểu đối đa vận động mạnh trong thời gian dài. Nhóm người nhạy cảm: Khuyến nghị không tham gia các hoạt động ngoài trời và các hoạt động vận động mạnh. Nếu cần thiết phải ra ngoài thì nên đeo khẩu trang đạt tiêu chuẩn. **Lớp học:** Bắt buộc đóng cửa sổ, bật máy lọc không khí và lọc khí CO2 thường xuyên.

AQI	Mức độ ô nhiễm không khí	Ảnh hưởng đối với sức khoẻ	Chính sách của nhà trường
201 - 300	Rất xấu	Cảnh báo ảnh hưởng tới sức khoẻ: toàn bộ dân số bị ảnh hưởng tới sức khoẻ nghiêm trọng hơn.	Hạn chế tối đa các hoạt động ngoài trời và hoạt động vận động mạnh. Toàn bộ hoạt động/lớp học ngoài trời của học sinh được chuyển vào trong nhà. Nếu cần thiết phải ra ngoài thì nên đeo khẩu trang đạt tiêu chuẩn. **Lớp học:** Bắt buộc đóng cửa sổ, bật máy lọc không khí và lọc khí CO2 thường xuyên.
301 - 500	Nguy hại	Cảnh báo khẩn cấp về sức khoẻ: Sức khoẻ của toàn bộ dân số có thể bị ảnh hưởng tới mức nghiêm trọng.	Toàn bộ hoạt động/lớp học ngoài trời của học sinh được chuyển vào trong nhà. Các hoạt động ngoại khoá và thể thao được huỷ bỏ hoặc chuyển đổi tối đa. Những người cần thiết phải hoạt động thể chất ngoài trời phải đeo khẩu trang đạt tiêu chuẩn. **Lớp học:** Bắt buộc đóng tất cửa sổ và cửa ra vào, bật máy lọc không khí và lọc khí CO2 thường xuyên.

CHÍNH SÁCH TÀI CHÍNH

Các khoản thu

Học phí	Thu theo từng mô hình đào tạo.
Phí nhập học	Thu một lần cho một cấp học đối với học sinh mới và học sinh đầu cấp. Không hoàn trả đối với học sinh chuyển trường trong năm học.
Phí CSVC	Thu theo mô hình đào tạo, một năm một lần đối với tất cả học sinh. Không hoàn trả đối với học sinh chuyển trường trong năm học.
Phí bảo lãnh chương trình học	Thu theo mô hình đào tạo khi học sinh nhập học vào trường. Không hoàn trả đối với học sinh chuyển trường trong năm học.

Chính sách ưu đãi và miễn giảm

● Giảm 5% học phí đối với trường hợp nộp học phí 1 lần cho cả năm học và nộp vào đầu năm học.

● Giảm 2% học phí đối với trường hợp nộp học phí 2 lần/năm học (Lần 1: đầu năm học; Lần 2: cuối học kỳ I).

● Giảm 10% học phí cho các học sinh có anh hoặc chị là con đẻ có cùng cha mẹ hiện đang theo học tại trường trong cùng một năm học. Ưu đãi này chỉ áp dụng cho người em (nếu có từ 03 con trở lên theo học tại trường trong cùng một năm học, được giảm tối đa cho 02 người em).

● Miễn giảm học phí cho học sinh thuộc diện chính sách theo quy định hiện hành của Nhà nước theo mức học phí của các trường công lập.

● Học sinh Nguyễn Siêu chuyển cấp nội bộ được giảm 50% phí nhập học.

Thời hạn nộp và phương thức thanh toán

• Học sinh đóng học phí làm 4 lần/năm học:

Đầu năm học	Từ 15/08-10/09/2021
Giữa học kì một	Từ 15/10-10/11/2021
Đầu học kì hai	Từ 15/12-10/01/2022
Giữa học kì hai	Từ 15/02-10/03/2022

• CMHS nộp chậm học phí so với thời gian quy định sẽ nhận thông báo nộp chậm. Sau ba lần liên tiếp nhận thông báo, CMHS vẫn chưa thực hiện nghĩa vụ nộp học phí, học sinh phải tạm dừng học tập vào bất kỳ thời điểm nào trong năm học.

• CMHS nộp tiền mặt, quẹt thẻ tại phòng tài vụ của nhà trường hoặc chuyển khoản.

Xin ngừng học và hoàn thành nghĩa vụ nộp phí

CMHS có trách nhiệm làm đơn xin nghỉ học, chuyển trường cho học sinh và nộp cho BGH nhà trường tối thiểu 15 ngày trước ngày học cuối cùng của học sinh tại trường.

Với những trường hợp học sinh chuyển trường các khoản phí sẽ được quyết toán (làm tròn theo tháng) tính đến thời điểm học sinh nhận quyết định chính thức của nhà trường.

Dừng dịch vụ

Nhà trường có quyền dừng việc cung cấp dịch vụ cho học sinh trong trường hợp CMHS không thực hiện theo các chính sách của trường hoặc có những quan điểm giáo dục khác với nhà trường. Trong trường hợp đó, CMHS sẽ được thông báo trước một tháng.

Nếu cần thêm thông tin chi tiết, CMHS có thể liên hệ với phòng tài vụ, Ms. Vũ Thị Hồng Hải, số điện thoại : 02437844889, máy lẻ 114.

ĐẶT **NIỀM TIN** Ở NGUYỄN SIÊU
ĐỒNG HÀNH KIẾN TẠO **TƯƠNG LAI**

IN **NGUYEN SIEU** WE TRUST
TOGETHER, THE **FUTURE** WE CREATE

www.nguyensieu.edu.vn

Cambridge Assessment International Education
Cambridge International School

Cambridge Assessment English
Authorised Exam Centre